

# **SuperNova**

## **Lesevergrößerung**

**Version 14.0**



Dolphin Computer Access  
*Ausgabedatum: Montag, 16. Juni 2014*



---

Copyright ©1998-2014 Dolphin Oceanic Ltd.

Technology House  
Blackpole Estate West  
Worcester WR3 8TJ  
United Kingdom  
Tel: +44 (0) 1905 754577  
Fax: +44 (0) 1905 754559

All Rights Reserved World-wide.

---

# Inhalt

<b>1.</b>	<b><u>Wie Sie Hilfe erhalten</u></b>	<b>9</b>
<b>1.1</b>	<b>Nutzen Sie die Schnellreferenz.....</b>	<b>9</b>
<b>1.2</b>	<b>Hilfe zu einer Anwendung bekommen.....</b>	<b>9</b>
1.2.1	Move within help topics.....	10
1.2.2	Zwischen den Hilfethemen wechseln.....	10
1.2.3	Wechsel zwischen Applikation und Hilfe.....	11
1.2.4	Persönliche Notizen hinzufügen.....	11
<b>1.3</b>	<b>Hilfe für die Systemsteuerung von SuperNova.....</b>	<b>12</b>
1.3.1	Die Schaltfläche "Hilfe".....	12
1.3.2	Das Menü Hilfe.....	12
<b>1.4</b>	<b>Unterstützung für SuperNova.....</b>	<b>13</b>
1.4.1	Hilfe auf der Dolphin Webseite.....	13
1.4.2	Kontakt zu ihrem Dolphin Händler.....	13
1.4.3	Dolphin UK Produkt Unterstützung.....	14
1.4.4	Dolphin USA Produkt Support.....	14
1.4.5	So finden Sie Ihre Produktversionsnummer und Ihre Seriennummer.....	14
1.4.6	Erweitertes Produkt Training.....	15
<b>2.</b>	<b><u>Installation und Konfiguration</u></b>	<b>17</b>
<b>2.1</b>	<b>Installation von SuperNova.....</b>	<b>17</b>
2.1.1	Installation als neuer Benutzer.....	17
2.1.2	Neu-Installation als existierender Benutzer.....	18
2.1.3	Upgrade-Installation als existierender Benutzer.....	20
2.1.4	Eine Einzelplatzversion von SuperNova deinstallieren... ..	21
<b>2.2</b>	<b>SuperNova starten.....</b>	<b>22</b>
<b>2.3</b>	<b>Erster Start von SuperNova.....</b>	<b>22</b>
<b>2.4</b>	<b>SuperNova beenden.....</b>	<b>23</b>
<b>3.</b>	<b><u>SuperNova Systemsteuerung</u></b>	<b>25</b>
<b>3.1</b>	<b>Einführung in die Systemsteuerung von SuperNova.....</b>	<b>25</b>
<b>3.2</b>	<b>Tastenkommados, um sich in der Systemsteuerung von SuperNova zu bewegen.....</b>	<b>26</b>
<b>3.3</b>	<b>Einstellungen in der Systemsteuerung von SuperNova.....</b>	<b>27</b>
3.3.1	Menü Visuell.....	27

---

<b>3.4 Ändern der Darstellung der Systemsteuerung von SuperNova</b>	<b>28</b>
<b>3.5 Schließen der Systemsteuerung von SuperNova</b>	<b>28</b>

<b>4.</b>	<b><u>Vergrößerung</u></b>
<b>31</b>	

<b>4.1 Ein-/Ausschalten der Vergrößerung</b>	<b>31</b>
<b>4.2 Ändern der Vergrößerung</b>	<b>31</b>
<b>4.3 Modus der Vergrößerung verändern</b>	<b>32</b>
<b>4.4 Größe und Position eines vergrößerten Fenster verändern</b>	<b>33</b>
<b>4.5 Bewegung auf dem Bildschirm</b>	<b>35</b>
<b>4.6 Ansicht der Vergrößerung in der Übersicht</b>	<b>37</b>
<b>4.7 Feste Vergrößerungsfenster</b>	<b>38</b>
4.7.1 Ein Fixbereich mit der Tastatur erstellen	38
4.7.2 Einen Fixbereich mit der Tastatur bearbeiten	39
4.7.3 Einen Fixbereich mit der Tastatur löschen	39
4.7.4 Einen Fixbereich mit der Maus erstellen	40
4.7.5 Fixbereiche anzeigen oder verbergen	41

---

**5. Bildschirmfarben, Hervorhebungen und Mauszeiger.**  
**43**

<b>5.1 Bildschirmfarben ändern.....</b>	<b>43</b>
<b>5.2 Fokus hervorheben.....</b>	<b>44</b>
<b>5.3 Ändern Sie Größe und Farbe Ihres Mauszeigers.....</b>	<b>45</b>

**6. Spracheinstellungen.**  
**47**

<b>6.1 Die Sprachausgabe ein oder ausschalten.....</b>	<b>47</b>
<b>6.2 Lautstärke verändern.....</b>	<b>47</b>
<b>6.3 Geschwindigkeit verändern.....</b>	<b>48</b>
<b>6.4 Lesestimme ändern.....</b>	<b>48</b>
<b>6.5 Stimme ändern.....</b>	<b>49</b>
<b>6.6 Synthesizer ändern.....</b>	<b>50</b>

**7. Lesen und Eingabe.**  
**53**

<b>7.1 Zeichen lesen.....</b>	<b>53</b>
<b>7.2 Wort lesen.....</b>	<b>53</b>
<b>7.3 Zeile lesen.....</b>	<b>53</b>
<b>7.4 Fokus lesen.....</b>	<b>54</b>
<b>7.5 Steuerelement lesen.....</b>	<b>54</b>
<b>7.6 Fenster lesen.....</b>	<b>54</b>
<b>7.7 Datum und Uhrzeit lesen.....</b>	<b>55</b>
<b>7.8 Fortlaufend lesen.....</b>	<b>55</b>
7.8.1 Lesen ab hier mit dem Dolphin Cursor.....	56
7.8.2 Erweitertes Lesen ab hier.....	56
<b>7.9 Die Maus zum Lesen benutzen.....</b>	<b>57</b>
7.9.1 Click and read.....	57
7.9.2 Text an der Mauszeigerposition lesen.....	57
<b>7.10 Ändern der Ansage während der Eingabe.....</b>	<b>58</b>
<b>7.11 Großbuchstaben ansagen.....</b>	<b>59</b>
7.11.1 Die Ansage von Großbuchstaben aktivieren.....	59
7.11.2 Die Ansage von Großbuchstaben während des Lesens aktivieren.....	60
7.11.3 Sounds benutzen, um Großbuchstaben zu kennzeichnen	61
7.11.4 Tonhöhe verändern, um Großbuchstaben während der Eingabe zu kennzeichnen.....	62

---

**7.12 Ansage wiederholter Zeichen ändern.....63**

**8. Laufschrift**  
**65**

- 8.1 Laufschrift starten.....65**
- 8.2 Bewegung in der Laufschrift.....66**
- 8.3 Farbe, Schriftart und Symbole in der Laufschrift verändern66**

**9. Dokument Leser**  
**69**

- 9.1 Dokument Leser starten.....69**
- 9.2 Lesen steuern.....69**
- 9.3 Dokument Leser schließen.....71**

**10. Dolphin Cursor**  
**73**

- 10.1.1 An- und Abschalten des Dolphin Cursors.....73
- 10.1.2.....73
- 10.1.3 Den Dolphin Cursor mit Tastenkommandos navigieren 73
- 10.1.4 Den Dolphin Cursor mit dem Mauszeiger bewegen.....74

**11. Bibliothek.**  
**75**

- 11.1 Bibliothek Scannen und Lesen.....75**
  - 11.1.1 Eine Datei scannen und Lesen.....75
  - 11.1.2 Scannen und Lesen von gedrucktem Material.....76
  - 11.1.3 Ändern der "Scannen und Lesen" Einstellungen.....77
- 11.2 Bibliothek Bücher.....78**
  - 11.2.1 Öffnen einer Datei im Leser von SuperNova :.....78
  - 11.2.2 Öffnen eines Buches von einer Online Bibliothek.....79
  - 11.2.3 Das zuletzt gelesene Buch öffnen.....80
  - 11.2.4 Öffnen, kopieren oder löschen eines Buches.....81
- 11.3 Bibliothek Nachrichten, Radiosender und Podcasts.....82**
  - 11.3.1 Leses eines Nachrichtenartikels.....82
  - 11.3.2 Radio hören.....82
  - 11.3.3 Podcast hören.....83
  - 11.3.4 Favoriten für Nachrichten, Radiosender und Podcast einstellen.....83

---

11.4	SuperNova Leser Tastaturkommandos.....	84
12.	<u>Einstellungsdateien.</u>	
<u>87</u>		
12.1	Applikationseinstellungen erzeugen.....	87
12.2	Situations Einstellungen erzeugen.....	87
12.3	Einstellungen speichern.....	88
12.4	Ändern der MAP-Datei.....	89
13.	<u>Touchscreen</u>	
<u>91</u>		
13.1	Touchscreen Terminologie.....	91
13.2	Touchscreen Gesten.....	92
13.3	SuperNova Symbolleiste für Touch Befehle.....	93
13.4	Eingaben auf einem Touchscreen.....	93
13.5	Einstellen der Berührungsempfindlichkeit.....	94
14.	<u>Schnellstastenkongflikte</u>	
<u>95</u>		
14.1	Tastenkongmandos von SuperNova abschalten.....	95
14.2	Nächstes Tastenkongmando von SuperNova ignorieren...	95
14.3	Neuzuordnung eines Tastenkongmandos von SuperNova	96
15.	<u>Tastenkongmando</u>	
<u>99</u>		
15.1	Aktionen.....	99
15.2	Sprache.....	100
15.3	Sprechtasten.....	101
15.4	Lesen ab hier - lup.....	101
15.5	Vergrößörung.....	102
15.6	Einstellung des Vergrößörungsfensters.....	105
15.7	Dolphin Cursor (Allgemein).....	107
15.8	Dolphin Cursor (Bewegung).....	108
15.9	Laufschrift.....	109
15.10	Objektsuche.....	110
16.	<u>Netzwerk SuperNova</u>	
<u>113</u>		
16.1	Netzwerk Installation.....	113
16.1.1	Vorbereitung.....	113
16.1.2	Schritt 1: Installation von SuperNova auf dem Server.	113



16.1.3 Schritt 2: Konfigurieren der Arbeitsplätze.....	114
16.1.4 Schritt 3: Aktivieren von SuperNova.....	114
16.1.5 Schritt 4: Ordner für die SuperNova Einstellungen des Benutzers einrichten.....	115
<b>16.2 Netzwerkversion deinstallieren.....</b>	<b>115</b>
<b>16.3 Parameter in der Kommandozeile.....</b>	<b>116</b>

**17. Referenz**  
**119**

17.1 Dialogfeld "Neue Situationseinstellung" .....	119
17.2 Dialogfeld "Neue Situationseinstellung" .....	119
17.3 Neue Darstellung Dialogfeld.....	120
17.4 Neues Script Menü Item.....	120
17.5 Dialogfeld "Situationsverwaltung" .....	121
17.6 Dialogfeld Anwendungseinstellungen.....	121
17.7 Dialogfeld MAP-Datei bearbeiten.....	122
17.8 Menüeintrag "Script bearbeiten" .....	122
17.9 Visuelle Konfiguration - Dialogfeld "Farbeinstellungen" .	123
17.10 Dialogfeld "Hervorhebung Einstellungen" .....	124
17.11 Dialogfeld "Mauszeiger" .....	127
17.12 Dialogfeld "Dokument Leser Einstellungen" .....	128
17.13 Dialogfeld "Visuell Mehrere Bildschirme" .....	130
17.14 Vergrößerung - Erweiterte Optionen - Dialogfeld.....	133
17.15 Sprache - Stimmeneinstellungen - Dialogfeld.....	137
17.15.1 Registerkarte Stimme und Sprache.....	138
17.16 Sprache - Zeichenecho - Dialogfeld.....	140
17.17 Sprache Dialogfeld Ansage von Textformaten.....	140
17.18 Sprache Dialogfeld Allgemeine Meldungen.....	142
17.19 Sprache - Erweiterte Optionen - Dialogfeld.....	143
17.20 Dialogfeld Einstellungen für Bibliothek Scannen und Lesen .....	144
17.21 Dialogfeld "Einstellungen beim Start" .....	145
17.22 Allgemein - Update Einstellungen - Dialogfeld.....	147
17.23 Allgemein - Systemsteuerung - Dialogfeld.....	147
17.24 Dialogfeld "Tastatur" .....	149
17.25 Dialogfeld "Tastatur" .....	149
17.26 Dialogfeld Allgemeine Touch Screen Einstellungen.....	150
17.27 General - Erweiterte Optionen - Dialogfeld.....	152
17.28 Dialogfeld Elementliste.....	153

**18. Index**  
**155**

## Wie Sie Hilfe erhalten

### 1.1 Nutzen Sie die Schnellreferenz

Die Schnellreferenz befindet sich in der Verpackung, welche Ihre SuperNova Software beinhaltet. Dieses Buch enthält Informationen, wie Sie mit SuperNova beginnen, ebenso die gebräuchlichen Tastenkommandos, welche sie mit dieser Software benutzen.

### 1.2 Hilfe zu einer Anwendung bekommen

SuperNova beinhaltet Hilfe, wie Sie viele der gebräuchlichen Anwendungen benutzen.

Die Hilfe enthält:

- Wie Sie die Anwendungen für die beste Leistung konfigurieren.
- Wie Sie viele übliche Aufgaben erledigen, wenn Sie nur die Tastatur verwenden.
- Eine Liste der gebräuchlichen Tastenkommandos.

Während SuperNova läuft, können Sie die SuperNova Hilfe aus der Anwendung heraus öffnen. Wenn Sie das SuperNova Hilfemenü öffnen, gibt der erste Eintrag Auskunft darüber, wie Sie SuperNova mit der aktiven Anwendung benutzen.

Um dies zu tun:

1. Drücken Sie FESTSTELLTASTE + F1.

Ein Kontextmenü öffnet sich.

2. Drücken Sie CURSOR AB, um Ihre Anwendung auszuwählen. Zum Beispiel: Microsoft Word 2007, Drücken Sie dann Enter.

SuperNova öffnet ein HTML Hilfefenster, welches die entsprechende Hilfe beinhaltet.

Wenn sie zu Ihrer Anwendung zurückkehren wollen, drücken Sie ALT + F4, um das Hilfefenster zu schließen.

### 1.2.1 Move within help topics

Nutzen Sie die Cursortasten, um zwischen den Themen zu wechseln. Verwenden Sie folgenden Kommandos für die Navigation auf der HTML Seite des Hilfethemas. Lesen Sie den Abschnitt "Internet Explorer" aus dem SuperNova Handbuch. Hier finden Sie eine Liste aller Tastaturkommandos zur Navigation auf einer Webseite.

- zum nächsten Link springen, TAB.
- zum vorherigen Link springen, UMSCHALT + TAB.
- zum Ende des Dokuments springen, STRG + ENDE.
- zum Anfang des Dokuments springen, STRG + POS1.
- "Lesen hat hier" bis zum Ende des Dokuments, "Lesen hat hier" Tastaturkommando.

#### Lesen ab hier

Funktion	Standardwerte des Zahlenblocks	Laptop Universal
Starte "Lesen hat hier"	NUM PLUS	FESTSTELLTASTE + CURSOR AB
Stopp "Lesen hat hier"	NUM PLUS oder ESCAPE oder LINKE STRG	LEERTASTE oder ESCAPE oder STRG

Drücken Sie ALT + F4, um die Hilfe zu schließen und zu Ihrer Applikation zurückzukehren.

### 1.2.2 Zwischen den Hilfethemen wechseln

Verwenden Sie Links am Beginn einer jeden Seite um zum nächsten oder vorherigen Thema zu wechseln.

Gehen Sie folgendermaßen vor:

1. Drücken Sie es die STRG + POS1, um zum Anfang des Dokumentes zu springen.
2. Drücken Sie die TAB Taste, bis die Ansage "vorheriges Thema" oder "nächstes Thema" zu hören ist. Drücken Sie UMSCHALT + TAB, um rückwärts zu springen.
3. Folgen Sie den gewählten Link, indem Sie ENTER drücken.

Verwenden Sie den Link "Startseite", um auf die Seite zu gelangen, die alle relevanten Themen zur aktiven Applikation enthält.

Drücken Sie Alt + F4, um die Hilfe zu schließen und zur Applikation zurückzukehren.

### 1.2.3 Wechsel zwischen Applikation und Hilfe

Wenn Sie das Fenster der SuperNova Hilfe geöffnet lassen, können Sie immer wieder zu der letzten Position zurückkehren. Damit lassen sich die gelesenen Hilfeanweisungen Stück für Stück in der Applikation ausprobieren.

Gehen Sie folgendermaßen vor:

1. Wechseln Sie aus der SuperNova Hilfe mit ALT + TAB zurück in Ihre Applikation.
2. Führen Sie die gewünschten Funktionen aus.
3. Drücken Sie erneut ALT + TAB, um an die letzte Position im Hilfefenster zurückzukehren.

Drücken Sie ALT + F4, um das Hilfefenster zu schließen

### 1.2.4 Persönliche Notizen hinzufügen

Sie können persönliche Notizen in der Hilfe von SuperNova hinzufügen. Dies können Sie tun, um bestimmte Tastenkommandos oder Schritte mit Notizen zu versehen, welche Sie brauchen, um bestimmte Aufgaben innerhalb Ihrer Anwendung zu erledigen.

Um dies zu tun:

1. Führen Sie die Anwendung aus.
2. Drücken Sie FESTSTELLTASTE + F1.  
Das Hilfemenü von SuperNova öffnet sich.
3. Verwenden Sie CURSOR AB bis zu "Meine Notizen" und drücken Sie ENTER.  
Ein leeres Dokument in NotePad oder einem ähnlichen Textverarbeitungsprogramm öffnet sich.
4. Geben Sie Ihren Text in die Datei ein.
5. Speichern und schließen Sie die Datei.

Sie können sich Ihre Notizen ansehen und ergänzen, indem Sie "Meine Notizen" in dem SuperNova Hilfemenü auswählen. Die Texte, die Sie erstellen, werden im Ordner \Eigene Dateien gespeichert.

## 1.3 Hilfe für die Systemsteuerung von SuperNova

Die Systemsteuerung von SuperNova bietet zwei Möglichkeiten an, um Hilfe zu bekommen:

- die Schaltfläche "Hilfe".
- das Menü "Hilfe".

### 1.3.1 Die Schaltfläche "Hilfe"

Mit der Schaltfläche "Hilfe" in der Systemsteuerung von SuperNova erhalten Sie kontextsensitive Hilfe. Wenn Sie diese Schaltfläche aktivieren, wird SuperNova den entsprechenden Abschnitt des Handbuchs in der Hilfe öffnen.

Zum Öffnen der Systemsteuerung von SuperNova drücken Sie LINKE STEUERUNG + LEERTASTE.

Sie können die Schaltfläche "Hilfe" mit der Tastatur oder der Maus aktivieren:

- Drücken Sie die linke Maustaste auf der Schaltfläche "Hilfe" in der Systemsteuerung.
- Drücken Sie die TAB Taste, bis Sie zur Schaltfläche "Hilfe" gelangen und drücken Sie anschließend die LEERTASTE.
- Drücken Sie F1.

### 1.3.2 Das Menü Hilfe

Im Menü "Hilfe" ist das komplette Handbuch von SuperNova verfügbar. Damit erhalten Sie in jeder Situation entsprechende Hilfeinformationen.

1. Zum Öffnen der Systemsteuerung von SuperNova drücken Sie linke STRG + LEERTASTE.
2. In der Systemsteuerung von SuperNova drücken Sie ALT + H, um das Menü "Hilfe" zu öffnen. Der erste Eintrag im Menü heißt Handbuch.
3. Drücken Sie ENTER, um das Handbuch von SuperNova zu öffnen.

Nutzen Sie die folgenden Tasten, um im Handbuch von SuperNova zu navigieren:

- Ein Thema auswählen, CURSORTASTEN AUF und AB.

- Ein Thema öffnen oder schließen, CURSORTASTEN LINKS und RECHTS.
- Das Thema öffnen, ENTER.
- Zwischen dem Inhaltsverzeichnis und dem geöffneten Thema wechseln, F6.

## **1.4 Unterstützung für SuperNova**

### **1.4.1 Hilfe auf der Dolphin Webseite**

Die Dolphin Webseite bietet eine Vielzahl von Informationen, die Ihnen dabei helfen, den größtmöglichen Nutzen aus Ihrem Dolphin Produkt zu ziehen. Eine große Anzahl von Dokumentationen ist verfügbar, angefangen von einfachen Tipps und Hinweisen, bis hin zu technischen Artikeln mit Lösungen zu speziellen Problemen.

Gehen Sie folgendermaßen vor:

1. Öffnen Sie ihren Internet Browser und besuchen Sie <http://www.YourDolphin.com>.
2. In der Navigation der Hauptseite aktivieren Sie den Link "Support".
3. Wählen Sie eine der folgenden Optionen:
  - Handbücher und Bedienungsanleitungen. Die Trainings-Handbücher und Starthilfen von Dolphin verhelfen Ihnen zu einem schnellen und einfachen Start mit unseren Produkten.
  - Tipps und Tricks. Sie Schritt für Schritt Anleitungen führen Sie durch die Funktionen des Produkts.
  - Wissens-Datenbank (Knowledge Base). Die umfangreiche Wissens-Datenbank kann nach Lösungen zu Problemen mit Ihrem DOLPHIN Produkt durchsucht werden.

### **1.4.2 Kontakt zu ihrem Dolphin Händler**

Wenn Sie Ihre Dolphin Software von einem registrierten Dolphin Händler erhalten haben, können Sie diesen Händler direkt kontaktieren, um schnellstmöglich Unterstützung zu erhalten.

Wenn Sie die Kontaktdaten Ihres Händlers nicht verfügbar haben, erhalten Sie diese auf der Dolphin Webseite.

Gehen Sie folgendermaßen vor:

1. Öffnen Sie den Internet Browser und besuchen sie <http://www.YourDolphin.com>.
2. Wählen Sie den Link "Händler" (Dealers) aus der Navigation der Hauptseite. Nun wird die Seite mit den Händleradressen geöffnet (Dealer Locator).
3. Wählen Sie Ihr Land aus der Liste und aktivieren Sie die Schaltfläche "Senden" (Submit). Es wird eine Liste der deutschen Händler dieses Landes geöffnet.
4. Hier sollte die Adresse des Händlers erscheinen, bei dem Sie Ihr Produkt erworben haben.

### **1.4.3 Dolphin UK Produkt Unterstützung**

Den englischen Produkt-Support von Dolphin können Sie auf verschiedene Arten erreichen:

Gehen Sie folgendermaßen vor:

- Per Telefon (außerhalb Englands): +44 (0)1905 754765.
- Per Telefon (in England): 0845 130 5454.
- Per Fax: +44 (0) 1905 754 559.
- Per E-Mail: [support@dolphinuk.co.uk](mailto:support@dolphinuk.co.uk).

### **1.4.4 Dolphin USA Produkt Support**

Den amerikanischen Produkt-Support von Dolphin können Sie auf verschiedene Arten erreichen:

Gehen Sie folgendermaßen vor:

- Per Telefon (kostenlos): +1 (888) 519 4694.
- Per Telefon (in USA): +1 (609) 803 2171.
- Per E-Mail: [support@dolphinusa.com](mailto:support@dolphinusa.com).

### **1.4.5 So finden Sie Ihre Produktversionsnummer und Ihre Seriennummer.**

Im Dialogfeld "Über" von SuperNova finden Sie Informationen über:

- Ihre SuperNova Versionsnummer.
- Ihre persönliche SuperNova Seriennummer.
- Eine Kopie der SuperNova Software Lizenzvereinbarungen.

Um dieses Dialogfeld aufzurufen:

1. Drücken Sie LINKE STRG + LEERTASTE. Die Systemsteuerung von SuperNova wird geöffnet.
2. Drücken Sie ALT + H. Das "Hilfe" Menü wird geöffnet.
3. Drücken Sie CURSOR AB bis "Über" und drücken Sie EINGABE. Das Dialogfeld "Über" wird geöffnet.

#### **1.4.6 Erweitertes Produkt Training**

Dolphin hat ein Netzwerk von erprobten Trainern, die für hoch qualifiziertes Training bei Ihnen zuhause oder am Arbeitsplatz bereitstehen. Unsere Trainer können sich individuell auf Ihre Bedürfnisse einstellen und damit ihre Unabhängigkeit vergrößern. Nehmen Sie Kontakt zu Dolphin auf, um einen Trainer in ihrer Region zu finden.

Sie erreichen uns:

- Per Telefon: +44 (0)1905 754577.
- Per E-Mail: [info@dolphinuk.co.uk](mailto:info@dolphinuk.co.uk).



# Installation und Konfiguration

## 2.1 Installation von SuperNova

Anmerkung: Wenn Sie die Netzwerkversion von SuperNova installieren wollen, wechseln Sie zu Netzwerk SuperNova (page 113).

In nur wenigen Schritten können Sie SuperNova installieren. Im Installationsprogramm werden Meldungen in einer großen Schriftart dargestellt und alle Anweisungen werden laut vorgelesen.

Das Installationsprogramm installiert folgendes:

- SuperNova
- Dolphin Synthesiser Access Manager (SAM)
- Stimmen

Es gibt drei Installationsmöglichkeiten:

1. Installation als neuer Benutzer.
2. Neuinstallation als bestehender Benutzer.
3. Upgrade als bestehender Benutzer.

### 2.1.1 Installation als neuer Benutzer.

#### Vor der Installation

Für die erfolgreiche Installation von SuperNova, stellen Sie sicher, dass Sie berechtigt sind, Software in Windows zu installieren. Falls Sie diese Berechtigung nicht haben, kontaktieren sie bitte Ihren Systemadministrator.

#### Windows 7 und höher

Ab Windows 7 werden Sie in der Benutzerkontensteuerung (UAC) aufgefordert, den Start des Installationsprogramms zu bestätigen. Zu diesem Zeitpunkt ist keine Sprachunterstützung verfügbar.

Wenn Sie Hilfe benötigen, die UAC zu schließen, benutzen Sie den Windows Narrator.

Um den Windows Narrator zu starten:

1. Drücken Sie die WINDOWS Taste + U. Nun öffnet sich das Windows Center für erleichterte Bedienung.
2. Drücken Sie ALT + N. Windows Narrator startet.

### **Um SuperNova zu installieren:**

1. Legen Sie die SuperNova CD in Ihr CD Laufwerk ein.

Nach einem kurzen Moment startet das Installationsprogramm. Falls das Installationsprogramm nicht startet, müssen Sie es manuell starten.

Um dies zu tun:

- 1A. Drücken Sie die WINDOWS Taste + E. Damit öffnen Sie den Windows Explorer.
- 1B. Benutzen Sie die Pfeiltasten, um das CD-ROM Laufwerk auszuwählen.
- 1C. Springen Sie mit TABULATOR zur Liste der Dateien und Ordner und wählen sie mit den Pfeiltasten "setup.exe" aus.
- 1D. Drücken Sie ENTER, um das Installationsprogramm zu starten.
2. Wählen Sie nun die Sprache aus, in der Sie die Installation vornehmen wollen.
3. Wählen Sie eine der Produktversionen aus: "Einzelbenutzer" oder "Netzwerk". Im Standard ist die Version auf "Einzelbenutzer" eingestellt.  
Jetzt erscheint ein Dialogfeld "Willkommen". Sie werden vom Installationsprogramm durch die Installation geführt.
4. Befolgen Sie die Anweisungen, um die Installation zu beenden.
5. Starten Sie Ihren Computer neu, wenn Sie dazu aufgefordert werden.

Die Installation ist nun abgeschlossen. Nun können Sie sich als registrierter Benutzer anmelden und SuperNova starten.

## **2.1.2 Neu-Installation als existierender Benutzer**

### **Vor der Installation**

Sie müssen über Administratorrechte unter Windows verfügen um eine erfolgreiche Installation von SuperNova durchführen zu können. Wenden Sie sich an Ihren Systemadministrator, wenn Ihnen diese Rechte stehen.

Die Neuinstallation von SuperNova bedeutet hier, es existiert bereits eine Installation des Produkts auf Ihrem Computer. Bei der Neu-Installation werden die existierenden Einstellungen zu SuperNova nicht verwendet.

### **Zur Installation von SuperNova:**

1. Legen Sie die CD SuperNova in das CD-ROM Laufwerk ein.

Nach kurzer Zeit wird das Installationsprogramm starten. Falls dies nicht der Fall sein sollte, müssen Sie das Installationsprogramm manuell starten.

Gehen Sie folgendermaßen vor:

1A. Drücken Sie WINDOWS Taste + E. Der Windows Explorer wird geöffnet.

1B. Nutzen Sie die Cursortasten, um das CD-ROM Laufwerk zu wählen.

1C. Bewegen Sie den Fokus in die Liste der Ordner und Dateien und wählen Sie die Datei "setup.exe".

1D. Drücken Sie ENTER, um das Installationsprogramm zu starten.

2. Wählen Sie die Landessprache.

3. Wählen Sie eine Produktversion: "Einzelplatz" oder "Netzwerk". Im Standard wird das Installationsprogramm die Einstellung "Einzelplatz" aktivieren. Der "Willkommen" Bildschirm wird angezeigt. das Installationsprogramm beschreibt, wie Sie fortfahren können.

4. Folgen Sie den Anweisungen um die Installation fertig zustellen.

5. Starten Sie den Computer neu, wenn Sie dazu aufgefordert werden.

Die Installation ist vollständig. Sie können sich nun als registrierter Benutzer anmelden und SuperNova verwenden.

### **2.1.3 Upgrade-Installation als existierender Benutzer**

#### **Vor der Installation**

Sie müssen über Administratorrechte unter Windows verfügen um eine erfolgreiche Installation von SuperNova durchführen zu können. Wenden Sie sich an Ihren Systemadministrator, wenn Ihnen diese Rechte stehen.

Bei der Upgrade-Installation wird die alte Version durch die Neue ersetzt. Die existierenden Einstellungen werden dabei übernommen. Die Angaben zu Name, Firma und Installationsverzeichnis müssen nicht erneut eingegeben werden.

### **Zur Installation von SuperNova:**

1. Legen Sie die CD SuperNova in das CD-ROM Laufwerk ein.  
Nach kurzer Zeit wird das Installationsprogramm starten. Falls dies nicht der Fall sein sollte, müssen Sie das Installationsprogramm manuell starten.  
Gehen Sie folgendermaßen vor:
  - 1A. Drücken Sie WINDOWS Taste + E. Der Windows Explorer wird geöffnet.
  - 1B. Nutzen Sie die Cursortasten, um das CD-ROM Laufwerk zu wählen.
  - 1C. Bewegen Sie den Fokus in die Liste der Ordner und Dateien und wählen Sie die Datei "setup.exe".
  - 1D. Drücken Sie ENTER, um das Installationsprogramm zu starten.
2. Wählen Sie die Landessprache.
3. Wählen Sie eine Produktversion: "Einzelplatz" oder "Netzwerk". Im Standard wird das Installationsprogramm die Einstellung "Einzelplatz" aktivieren. Der "Willkommen" Bildschirm wird angezeigt. das Installationsprogramm beschreibt, wie Sie fortfahren können.
4. Folgen Sie den Anweisungen um die Installation fertig zustellen.
5. Starten Sie den Computer neu, wenn Sie dazu aufgefordert werden.

Die Installation ist vollständig. Sie können sich nun als registrierter Benutzer anmelden und SuperNova verwenden.

#### **2.1.4 Eine Einzelplatzversion von SuperNova deinstallieren**

Vor der Deinstallation von SuperNova muss das Programm geschlossen werden.

Gehen Sie folgendermaßen vor:

1. Drücken Sie LINKE STRG + LEERTASTE.
2. Drücken Sie ALT + D. Das Menü "Datei" wird geöffnet.

3. Bewegen Sie sich auf den Eintrag "SuperNova beenden" und drücken Sie ENTER. Ein Meldungsfenster erscheint, in dem Sie den Vorgang bestätigen müssen.

4. Aktivieren Sie die Schaltfläche "Ja".

Wenn SuperNova geschlossen wurde:

1. Öffnen Sie die Systemsteuerung von Windows.

2. Wählen Sie "Programme und Funktionen" unter Windows Vista, "Software" unter Windows XP.

3. Wählen Sie mit den Cursortasten "Dolphin SuperNova" aus der Liste der Programme.

Das Programm zur Deinstallation startet nach Bestätigung der Schaltfläche "Deinstallieren".

4. Folgen Sie den Anweisungen, um SuperNova von Ihrem Computer zu entfernen.

Die Deinstallation von SuperNova entfernt nicht ihre persönlichen Einstellungen. Um dies zu tun, gehen Sie folgendermaßen vor:

1. Drücken Sie WINDOWS Taste + E.

2. Unter Windows Vista öffnen Sie den Ordner "Lokale Einstellungen" im Verzeichnis des Benutzernamens unter "Benutzer". Mit Windows XP öffnen Sie den Ordner "Lokale Einstellungen" im Verzeichnis des Benutzernamens unter "Dokumente und Einstellungen".

3. Öffnen Sie den Ordner "Anwendungsdaten".

4. Öffnen Sie den Ordner "Dolphin".

5. Öffnen Sie den Ordner SuperNova.

6. Wählen Sie den Ordner "Settings".

7. Drücken Sie ENTFERNEN.

Sie müssen ebenfalls Dolphin SAM und jede installierte Sprachausgabe entfernen. Diese lassen sich ebenfalls in der Systemsteuerung unter "Programme und Funktionen" bzw. "Software" deinstallieren.

## 2.2 SuperNova starten

SuperNova wird automatisch nach der Anmeldung starten, außer sie haben die während der Installation dagegen entschieden.

Sie können SuperNova manuell starten, indem Sie das Tastaturkommando zum Start von SuperNova verwenden.

Drücken Sie STRG + UMSCHALT + S.

Wenn Sie eine neue Version parallel zu einer existierenden Version installiert haben, wird automatisch ein anderes Tastaturkommando vergeben:

Drücken Sie STRG + UMSCHALT + D.

Außerdem können Sie SuperNova starten, indem Sie den Eintrag aus dem Windows Startmenü aktivieren. Sie finden ihn in dem Untermenü "Dolphin".

## 2.3 Erster Start von SuperNova

Beim ersten Start nach der Installation werden Sie automatisch durch die Konfiguration von SuperNova geführt.

Die Konfiguration umfasst:

- Freischaltung und Aktivierung.
- Änderungen in den Standardeinstellungen von SuperNova.
- Optionen zum Benutzer Feedback
- Überprüfung auf neueste Updates für SuperNova.

Sie können alle Teile der Konfiguration durchlaufen, einige überspringen oder die Konfiguration abbrechen. Die Konfiguration lässt sich zu jedem späteren Zeitpunkt wiederholen. Sie finden die Konfiguration im Menü "Hilfe" der Systemsteuerung von SuperNova.

## 2.4 SuperNova beenden

Zum Beenden von SuperNova:

1. Drücken Sie LINKE STRG + LEERTASTE. Die Systemsteuerung von SuperNova wird geöffnet.
2. Drücken Sie ALT + D. Das Menü "Datei" wird geöffnet.
3. Bewegen Sie sich zum Eintrag "SuperNova beenden" und drücken Sie ENTER. Sie müssen den Vorgang in einer Meldung bestätigen.
4. Aktivieren Sie die Schaltfläche "Ja".

## SuperNova Systemsteuerung

### 3.1 Einführung in die Systemsteuerung von SuperNova

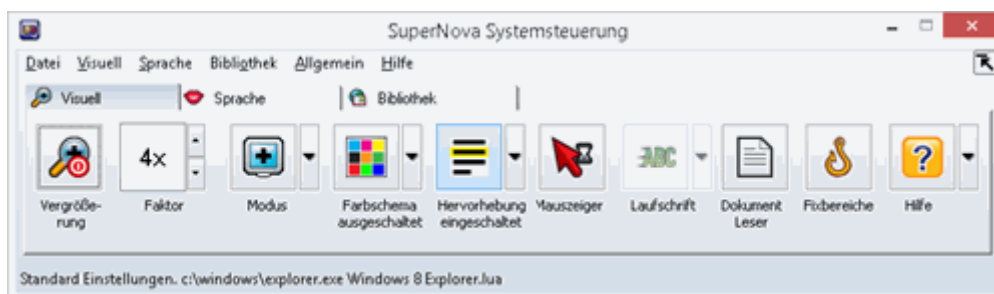

Die Systemsteuerung von SuperNova beinhaltet alle Einstellungen für SuperNova.

Sie finden die SuperNova Einstellungen in der Menüleiste und der Schaltflächenleiste der Systemsteuerung.

Die Menüleiste ist die horizontale Leiste unter der Titelleiste; in dieser Menüleiste finden Sie die Aufklappmenüs, die alle verfügbaren Einstellungen von SuperNova enthalten. Die Schaltflächenleiste finden Sie direkt unter der Menüleiste. Mit der Schaltflächenleiste können Sie schnell und einfach die meist genutzten Einstellungen von SuperNova erreichen.

Der letzte Bereich der Systemsteuerung von SuperNova ist die Statusleiste. Die Statusleiste ist die horizontale Leiste am unteren Ende der Systemsteuerung von SuperNova. Dort finden Sie Informationen zu den Einstellungsdateien, die Sie gerade benutzen.

Es gibt verschiedene Möglichkeiten, die Systemsteuerung von SuperNova zu öffnen. Benutzen Sie die, die Ihnen am sinnvollsten erscheint.

Um die Systemsteuerung von SuperNova zu öffnen:

Drücken Sie LINKE STRG + LEERTASTE.

Damit öffnet sich die komplette Systemsteuerung als Dialogfeld.

Alternativ können Sie die Maus benutzen, um die Systemsteuerung von SuperNova zu öffnen:

Dazu klicken Sie einfach das Symbol von SuperNova im Windows Infobereich an.

Um die Systemsteuerung von SuperNova als Menü zu öffnen:

Drücken Sie die FESTSTELLTASTE + LEERTASTE oder klicken mit der rechten Maustaste auf das Symbol von SuperNova im Windows Infobereich.



### 3.2 Tastenkommandos, um sich in der Systemsteuerung von SuperNova zu bewegen.

Die folgende Tabelle enthält eine Liste der Tastenkommandos, mit denen Sie sich in der Systemsteuerung von SuperNova bewegen können. Beachten Sie, dass diese Tastenkommandos auch Standard Windows Kommandos sind, die Sie überall im Windows benutzen können.

#### Tastenkommandos für die Menüleiste.

Funktion	Tastenkommando
Bewegen des Fokus zur Menüleiste.	ALT
Bewegen des Fokus in der Menüleiste.	CURSOR LINKS oder CURSOR RECHTS
Öffnen des fokussierten Menüeintrags	CURSOR AB oder ENTER
Zum Menüleisteneintrag springen und öffnen.	ALT + unterstrichener Buchstabe
Bewegen durch ein geöffnetes Menü	CURSOR AB oder CURSOR AUF
Untermenü öffnen.	CURSOR RECHTS oder ENTER
Untermenü schließen	CURSOR LINKS oder ESCAPE
Menüeintrag auswählen	ENTER

#### Tastenkommandos für Dialogfelder



<b>Funktion</b>	<b>Tastenkombi</b>
Bewegen zum nächsten Steuerelement	TABULATOR
Bewegen zum vorherigen Steuerelement	UMSCHALT + TABULATOR
Betätigen einer Schaltfläche, Kontrollfeld an/aus oder Auswahl einer Option	LEERTASTE
Direktes Ansteuern eines Steuerelementes	ALT + Unterstrichener Buchstabe
Wechseln zum nächsten Register in einem Dialogfeld mit mehreren Registerkarten	STRG + TABULATOR
Wechseln zum vorherigen Register in einem Dialogfeld mit mehreren Registerkarten	STRG + UMSCHALT + TABULATOR
Abbrechen	ESCAPE

### 3.3 Einstellungen in der Systemsteuerung von SuperNova

Alle Optionen von SuperNova können über die Menüs in der Systemsteuerung von SuperNova erreicht werden. Die folgende Liste gibt eine Zusammenfassung der Menüs.

- Datei Menü

Das Menü "Datei" enthält Optionen zur Verwaltung von SuperNova Einstellungsdateien. Das beinhaltet das Erstellen, Bearbeiten, Importierung und Exportieren von Einstellungsdateien. Das Menü "Datei" beinhaltet ebenso den Befehl zum Verlassen von SuperNova.

#### 3.3.1 Menü Visuell.

- Menü Visuell.

Das Menü "Visuell" beinhaltet die Optionen zur Steuerung der Vergrößerung, Bildschirmfarbe, Hervorhebung und anderen visuellen Effekten. Viele dieser Einstellungen können Sie auch über die Schaltflächenleiste von SuperNova erreichen.

- Menü Sprache.

Das Menü "Sprache" beinhaltet Optionen zur Sprachsteuerung von SuperNova. Es beinhaltet das Einstellen der Stimme, wie Sprechgeschwindigkeit und Lautstärke. Außerdem gibt es Optionen zur

Steuerung, was in SuperNova beim Schreiben, Lesen und Bearbeiten von Texten angesagt wird.

- Menü Bibliothek

Das Menü "Bibliothek" beinhaltet Optionen zum Scannen, Suchen von Büchern, Lesen von Online-Nachrichten, Radiohören und Abspielen von Podcasts.

- Menü Allgemein.

Das Menü "Allgemein" enthält Optionen zur Steuerung von SuperNova Eigenschaften beim Starten, Update Einstellungen, Darstellung der Systemsteuerung von SuperNova und der Zuweisung von Schnell Tasten.

- Hilfe Menü.

Im Menü "Hilfe" finden Sie nützliche Hilfeinträge und Tipps, das SuperNova Handbuch, Online Hilfen und die Option "Über". Die Option "Über" beinhaltet Ihre Kundennummer, Ausgabe und Version Ihrer aktuellen SuperNova Software. Für den Fall, dass Sie technische Unterstützung benötigen, sollten Sie diese Angaben zur Hand haben.

### **3.4 Ändern der Darstellung der Systemsteuerung von SuperNova**

Sie können viele Änderungen in der Systemsteuerung von SuperNova vornehmen. Sie können z.B. die Schaltflächen- und Statusleiste ausblenden, das Erscheinen der Systemsteuerung ausschalten, wenn Sie SuperNova benutzen oder die Systemsteuerung von der Windows Taskleiste entfernen.

Für weitere Informationen zum Ändern der Systemsteuerung von SuperNova, siehe Dialogfeld "Allgemeine Systemsteuerung".

### **3.5 Schließen der Systemsteuerung von SuperNova**

Es gibt verschiedene Möglichkeiten, die Systemsteuerung von SuperNova zu schließen.

Um dies zu tun:

Drücken Sie ESCAPE.

oder

klicken Sie auf das Symbol Minimieren in der Titelleiste der Systemsteuerung von SuperNova.

Wenn Sie das Symbol Minimieren betätigt haben, wird die Systemsteuerung von SuperNova ausgeblendet und der Fokus kehrt zu Ihrer zuletzt benutzten Anwendung zurück. SuperNova läuft weiterhin.

Bemerkung: Wenn Sie ALT + F4 drücken oder die Schaltfläche "Schließen" in der Titelleiste der Systemsteuerung von <Productname> anklicken, nimmt SuperNova an, dass Sie das Programm verlassen wollen. Vor dem Verlassen des Programms erscheint ein Meldungsfenster, in dem Sie aufgefordert werden, das Beenden zu bestätigen.

## Vergrößerung

### 4.1 Ein-/Ausschalten der Vergrößerung



Sie können die Vergrößerung ein- oder ausschalten, indem Sie die "Visuell" Optionen in der Systemsteuerung von SuperNova oder ein Tastenkommando benutzen. Wenn Sie ein Touchscreen Gerät benutzen, können Sie die Vergrößerung auch über einen 3-Finger Doppeltip ein- oder ausschalten.

#### Tastenkommandos zur Vergrößerung

Funktion	Desktop - Standardwerte des Zahlenblocks	Laptop - Laptop (universal)
Ein-/Ausschalten der Vergrößerung	LINKE STRG + NUM ENTER	ALT + 0

### 4.2 Ändern der Vergrößerung



Sie können die Werte von 1,2 bis zu 60 facher Vergrößerung einstellen. Sie können die Vergrößerung ein- oder ausschalten, indem Sie die "Visuell" Optionen in der Systemsteuerung von SuperNova oder ein Tastenkommando benutzen. Wenn Sie ein Touchscreen Gerät verwenden, können Sie die auch Vergrößerung mit 2-Finger zusammen ziehen oder 2-Finger auseinander ziehen verändern.

#### Tastenkommandos zur Vergrößerung

Funktion	Desktop Tastenkoman dos	Laptop - Laptop (universal)
Vergrößerung erhöhen	LINKE STRG + NUM PLUS oder FESTSTELLTA STE + MAUS RAD AUF	ALT + 0 oder FESTSTELLTA STE + MAUS RAD AUF
Vergrößerung reduzieren	LINKE STRG + NUM MINUS oder FESTSTELLTA STE + MAUS RAD AB	ALT + ß oder FESTSTELLTA STE + MAUS RAD AB

### 4.3 Modus der Vergrößerung verändern



Sie können zwischen verschiedenen Ansichten der Bildschirmvergrößerung von SuperNova wechseln. Hierbei können die folgenden Vergrößerungsmodi verwendet werden:

- **Vollbild.**  
In dieser Ansicht wird ein Teil des gesamten Bildschirms vergrößert angezeigt.
- **Statisches Fenster.**  
Diese Ansicht zeigt einen vergrößerten Bereich des Bildschirms in einem kleineren statischen Fenster an. Sie können die Größe und Position des Fensters festlegen.
- **Vergrößerungslupe**  
In dieser Ansicht verhält sich die Vergrößerung wie eine Lupe, die Sie über den Bildschirm bewegen. Sie sehen den vergrößerten Ausschnitt in einem kleinen, sich bewegenden Fenster. Größe und Position des Fensters sind einstellbar.
- **Automatische Vergrößerungslupe**  
Dieser Ansicht ist identisch zu Vergrößerungslupe, allerdings wird sich die Größe des Fensters automatisch an den Fokus anpassen. Verwenden Sie diesen Modus, wenn Sie mit der Tastatur unter

Windows navigieren. Sie erhalten damit den größtmöglichen Überblick auf den nicht vergrößerten Bereich.

- **Bildschirmteilung**  
In dieser Ansicht wird der Bildschirm in zwei Bereiche geteilt: Ein vergrößerter und ein nicht vergrößerter Bereich. Sie können die Größe des Bereichs bestimmen und wo er angezeigt werden soll.
- Die Grenze zwischen den beiden Bereichen wird als schwarze Linie angezeigt. Die Bildschirmteilung wird oft genutzt, wenn ein zusätzliches Kamerabild eingeblendet werden soll.

Verändern Sie den Vergrößerungsmodus mit Tastaturkommandos oder in der Registerkarte "Visuell" der Systemsteuerung von <Produktname>.

### Tastaturkommandos für den Vergrößerungsmodus

Funktion	Standardwerte des Zahlenblocks	Laptop Universal
Vergrößerungsmodus wechseln	LINKE STRG + NUM 7	ALT + UMSCHALT + M
Ausschnitt in der Bildschirmteilung wechseln	LINKE STRG + NUM 1	nicht verfügbar

Die Rahmenfarbe und -größe für das statische Fenster, die Lupen sowie die Bildschirmteilung sind ebenfalls einstellbar. Diese Einstellungen können Sie in den erweiterten Optionen zur Vergrößerung vornehmen.

## 4.4 Größe und Position eines vergrößerten Fenster verändern

Die Größe und Position des statischen Fensters, der Vergrößerungslupe und der Bildschirmteilung sind einstellbar.

Die Veränderung nehmen Sie mit der Tastatur vor.

Um die Größe und Position des statischen Fensters zu verändern:

1. Wählen Sie "statischen Fenster" als Vergrößerungsmodus.
2. Wenn Sie die Desktop Tasten verwenden, drücken Sie LINKE STRG + NUM 4, um in den Modus zur Anpassung zu gelangen. Wenn Sie die Laptop Tasten (Funktionstasten) verwenden, drücken Sie RECHTE STRG + F3, um in den Modus zur Anpassung zu gelangen.

Während der Anpassung beginnt der Rahmen des Fensters zu blinken.

3. Benutzen Sie die Cursorstasten, um das Fenster auf dem Bildschirm zu positionieren. Mit der Maus können Sie die Position des Fensters verändern, indem Sie die Taste "Y" festhalten und den Mauszeiger bewegen.
4. Verwenden Sie die LINKE STRG + CURSORTASTEN, um die Größe des Fensters einzustellen. Mit der Maus halten Sie die Taste "X" gedrückt und bewegen den Mauszeiger.
5. Drücken Sie ESCAPE, um den Modus zur Anpassung der Vergrößerung zu verlassen.

Um die Größe des Fensters für die Vergrößerungslupe zu verändern:

1. Wählen Sie als Vergrößerungsmodus die Vergrößerungslupe.
2. Wenn Sie die Desktop Tasten verwenden, drücken Sie LINKE STRG + NUM 4, um in den Modus zur Anpassung zu gelangen. Wenn Sie die Laptop Tasten (Funktionstasten) verwenden, drücken Sie RECHTE STRG + F3, um in den Modus zur Anpassung zu gelangen.  
Während der Anpassung beginnt der Rahmen des Fensters zu blinken.
3. Verwenden Sie LINKE STRG + CURSORTASTEN, um die Größe des Fensters zu verändern. Mit der Maus halten Sie die Taste "X" gedrückt und bewegen den Mauszeiger.
4. Drücken Sie ESCAPE, um den Modus zur Anpassung der Vergrößerung zu verlassen.

Um die Größe des Ausschnitts in der Bildschirmteilung zu verändern:

1. Wählen Sie eine geeignete Bildschirmteilung.
2. Wenn Sie die Desktop Tasten verwenden, drücken Sie LINKE STRG + NUM 4, um in den Modus zur Anpassung zu gelangen. wenn Sie die Laptop Tasten (Funktionstasten) verwenden, drücken Sie RECHTE STRG + F3, um in den Modus zur Anpassung zu gelangen.  
Während der Anpassung beginnt der Rahmen des Fensters zu blinken.
3. Verwenden Sie LINKE STRG + CURSORTASTEN, um die Größe des Fensters zu verändern. Mit der Maus halten Sie die Taste "X" gedrückt und bewegen den Mauszeiger.
4. Drücken Sie ESCAPE, um den Modus zur Anpassung der Vergrößerung zu verlassen.

## 4.5 Bewegung auf dem Bildschirm

In der Vergrößerung wird nur ein Teil des Bildschirms angezeigt. Bewegen Sie den Mauszeiger über den Bildschirm oder verwenden Sie die Tastaturkommandos von SuperNova, um sich mit der Vergrößerung über den Bildschirm zu bewegen.

Die Bewegung des vergrößerten Ausschnitts mit Tastaturkommandos wird als Springen, Bewegen oder Rollen bezeichnet.

- Schwenken

Beim Schwenken bewegt sich der vergrößerte Ausschnitt mit konstanter Geschwindigkeit in die gewählte Richtung über den Bildschirm. Die Geschwindigkeit der Bewegung kann mit den Tasten verändert werden.

Um über den Bildschirm zu schwenken, drücken Sie RECHTE STRG + CURSORTASTE. Halten Sie die RECHTE STRG-Taste gedrückt, solange die Bewegung anhalten soll. Drücken sie die gleiche CURSORTASTE bei gehaltener STRG-Taste mehrmals hintereinander, um die Geschwindigkeit der Bewegung zu erhöhen. Nutzen Sie die gegenüberliegende CURSORTASTE, um die Geschwindigkeit zu verringern.

Nutzen Sie andere Cursorstasten, um die Richtung zu ändern. Lassen Sie die rechte STRG-Taste los, um die Bewegung zu stoppen.

- Bewegen (beschleunigtes Schwenken).

Bei einer aktivierten Bewegung des vergrößerten Ausschnitts wird die Geschwindigkeit der Bewegung automatisch bis zum Maximum erhöht, solange die Tasten gedrückt halten.

Um den vergrößerten Ausschnitt auf diese Art und Weise zu bewegen, drücken und halten Sie RECHTE STRG + RECHTE UMSCHALT zusammen mit einer CURSORTASTE. Lassen Sie alle Tasten los, wenn die Bewegung stoppen soll.

- Springen

Sie können mit dem vergrößerten Ausschnitt auch direkt zu verschiedenen Bereichen des Bildschirms springen. die folgende Tabelle zeigt die verschiedenen Befehle mit den entsprechenden Bereichen an.

### **Sprungkommandos**



<b>Funktion</b>	<b>Standardwerte des Zahlenblocks</b>	<b>Laptop Universal</b>
oben links	RECHTE STRG + NUM 7	nicht verfügbar
oben	RECHTE STRG + NUM 8	nicht verfügbar
oben rechts	RECHTE STRG + NUM 9	nicht verfügbar
links	RECHTE STRG + NUM 4	nicht verfügbar
Mitte	RECHTE STRG + NUM 5	nicht verfügbar
rechts	RECHTE STRG + NUM 6	nicht verfügbar
unten links	RECHTE STRG + NUM 1	nicht verfügbar
unten	RECHTE STRG + NUM 2	nicht verfügbar
unten rechts	RECHTE STRG + NUM 3	nicht verfügbar

- Sprungbewegung

Die Bewegung des vergrößerten Ausschnitts kann auch in Stufen erfolgen. Im Unterschied zum Schwenken erfolgt die Bewegung nicht fließend, sondern sprunghaft.

### Springen in Stufen

<b>Funktion</b>	<b>Standardwerte des Zahlenblocks</b>	<b>Laptop Universal</b>
aufwärts	LINKE STRG + FESTSTELLTASTE + NUM 8	RECHTE STRG + RECHTE UMSCHALT + CURSOR AUF
abwärts	LINKE STRG + FESTSTELLTASTE + NUM 2	RECHTE STRG + RECHTE UMSCHALT + CURSOR AB

links	LINKE STRG + FESTSTELLTA STE + NUM 4	RECHTE STRG + RECHTE UMSCHALT + CURSOR LINKS
rechts	LINKE STRG + FESTSTELLTA STE + NUM 6	RECHTE STRG + RECHTE UMSCHALT + CURSOR RECHTS

### Die Bildschirmposition speichern und wiederherstellen

Sie haben die Möglichkeit die aktuelle Bildschirmposition zu speichern. Damit können Sie zu dieser Position mit einem Tastaturkommando zurück springen.

Zum Speichern der Bildschirmposition:

1. Bewegen Sie den vergrößerten Ausschnitt zu der gewünschten Position.
2. Drücken Sie RECHTE STRG + NUM 0 zum Speichern der Position.

Um den vergrößerten Ausschnitt an die gespeicherte Position zu bewegen:

Drücken Sie RECHTE STRG + NUM KOMMA.

## 4.6 Ansicht der Vergrößerung in der Übersicht

Die Position des vergrößerten Ausschnitts kann in der Übersicht dargestellt werden. Zum Wechsel zwischen Übersicht und Vergrößerung nutzen Sie ein Tastaturkommando.

Um die Übersicht zu aktivieren oder zu verlassen:

Drücken Sie LINKE STRG + KLEINER ALS.

## 4.7 Feste Vergrößerungsfenster

Sie können einzelne, vergrößerte Fenster auf dem Bildschirm einblenden, die einen bestimmten Bereich des Bildschirms dauerhaft anzeigen. Damit behalten Sie wichtige Informationen immer im Blick.

SuperNova nennt diese Fenster Fixbereiche. Für Fixbereiche können eigene Vergrößerungsstufen eingestellt werden. Außerdem sind diese Bereiche auch sichtbar, wenn Sie die Vergrößerung abgeschaltet haben.

**Beispiele:**

- Sie können einen Fixbereich für die Uhr im Infobereich festlegen, um die Uhrzeit im Blick zu behalten.
- Sie können die Statusleiste ihrer Textverarbeitung als Fixbereich festlegen, um die Angaben zum aktuellen Abschnitt und zur aktuellen Zeile zu überwachen.
- Sie können die Funktionsleiste in der Tabellenkalkulationen als Fixbereich festlegen, damit der aktuelle Zelleninhalt immer sichtbar ist.

Ein Fixbereich kann mit der Maus oder der Tastatur festgelegt werden.

#### 4.7.1 Ein Fixbereich mit der Tastatur erstellen

Zur Erstellung und Bearbeitung eines Fixbereichs mit der Tastatur ist der Modus zur Anpassung der Vergrößerung erforderlich.

Um einen Fixbereich zu erstellen sowie Größe und Position festzulegen:

1. Wenn Sie die Desktop Tasten verwenden, drücken Sie LINKE STRG + NUM 5, um einen neuen Bereich zu erstellen.
2. Wenn Sie die Laptop Tasten (Funktionstasten) verwenden, drücken Sie LINKE STRG + F7, um einen neuen Bereich zu erstellen und automatisch in den Modus zur Anpassung der Vergrößerung zu wechseln. Im Modus zur Anpassung der Vergrößerung beginnt der Rahmen des Fensters zu blinken.
3. Nutzen Sie die Tasten zur Vergrößerung, um die Vergrößerung innerhalb des Fixbereich zum verändern.
4. Verwenden Sie die Cursortasten, um das Fenster des Fixbereichs über den Bildschirm zu bewegen. Mit der Maus halten Sie die Taste "Y" gedrückt und bewegen den Mauszeiger.
5. Drücken Sie LINKE UMSCHALT + CURSORTASTEN zur Verschiebung des Inhaltes innerhalb des Fixbereichs. Mit der Maus lässt sich diese Einstellung vornehmen, indem die Taste "C" festhalten und den Mauszeiger bewegen.
6. Drücken Sie LINKE STRG + CURSORTASTEN, um die Größe des Fensters zu verändern. Mit der Maus verwenden Sie dazu die Taste "X" und bewegen die Mauszeiger.

7. Drücken Sie ESCAPE, um den Modus zur Anpassung der Vergrößerung zu verlassen.

Verwenden Sie diese Befehle mehrfach hintereinander, um das gewünschte Ergebnis zu erzielen.

#### **4.7.2 Einen Fixbereich mit der Tastatur bearbeiten**

Um einen vorhandenen Fixbereich zu bearbeiten:

1. Wenn Sie die Desktop Tasten verwenden, drücken Sie LINKE STRG + NUM 6. Wenn Sie die Laptop Tasten (Funktionstasten) verwenden, drücken Sie LINKE STRG + F6. Der Modus zur Anpassung der Vergrößerung wird aktiviert und der aktuelle Fixbereich wird mit einem blinkenden Rahmen dargestellt.
2. Wenn Sie mehrere Fixbereiche festgelegt haben, können Sie die Auswahl wechseln, indem Sie LINKE STRG + NUM 6 drücken (Desktop Tasten). Für die Auswahl des Fixbereich mit dem Laptop Tasten verwenden Sie LINKE STRG + F6.
3. Nutzen Sie die verfügbaren Tastenkommandos zur Einstellung der Vergrößerung und für den Modus zur Anpassung der Vergrößerung, um die Größe, die Position und den Inhalt zu verändern.
4. Drücken Sie Escape, um den Modus zur Anpassung der Vergrößerung zu verlassen.

#### **4.7.3 Einen Fixbereich mit der Tastatur löschen**

Um einen vorhandenen Fixbereich zu löschen:

1. Wenn Sie die Desktop Tasten verwenden, drücken Sie LINKE STRG + NUM 6. Wenn Sie die Laptop Tasten (Funktionstasten) verwenden, drücken Sie LINKE STRG + F6. Der Modus zur Anpassung der Vergrößerung wird aktiviert und der aktuelle Fixbereich wird mit einem blinkenden Rahmen dargestellt.
2. Wenn Sie mehrere Fixbereiche festgelegt haben, können Sie die Auswahl wechseln, indem Sie LINKE STRG + NUM 6 drücken (Desktop Tasten). Für die Auswahl des Fixbereich mit dem Laptop Tasten verwenden Sie LINKE STRG + F6.

3. Drücken Sie die Taste ENTFERNEN, um den aktiven Fixbereich zu löschen.

Wenn ein Fixbereich gelöscht wird, wird automatisch der nächste Fixbereich aktiv. Wenn kein Fixbereich mehr vorhanden ist, wird der Modus zur Anpassung der Vergrößerung automatisch verlassen. Wenn weitere Fixbereiche vorhanden sind, die Sie nicht verändern möchten, drücken Sie Escape.

#### 4.7.4 Einen Fixbereich mit der Maus erstellen



Fixbereiche lassen sich auch mit der Systemsteuerung erstellen. Aktivieren Sie dazu die Schaltfläche "Fixbereiche" in der Systemsteuerung von SuperNova. Das Dialogfeld zeigt die Registerkarte "Fixbereiche" an. Aktivieren Sie die Schaltfläche "Neu".

Im Dialogfeld "Fixbereich erstellen" sind einige Angaben erforderlich.

1. Geben Sie eine eindeutige Beschreibung für den Fixbereich an.
2. Legen Sie mit dem Kontrollfeld "Fokus verfolgen" fest, ob der Inhalt des Fixbereichs feststeht oder den aktuellen Fokus verfolgt. Wenn Sie das Kontrollfeld aktivieren, wird die Schaltfläche "Bildschirmausschnitt für Fixbereich wählen" deaktiviert.
3. Aktivieren Sie die Schaltfläche "Bildschirmausschnitt für Fixbereich wählen", um einen Bildschirmbereich für das Fenster zu wählen.
4. Halten Sie die linke Maustaste gedrückt und ziehen Sie den Mauszeiger, um einen neuen Bereich zu erstellen. Drücken Sie ENTER oder die rechte Maustaste zum Übernehmen.
5. Zur Auswahl der Schriftglättung im Fixbereich aktivieren Sie das Kontrollfeld "Glättung".
6. Aktivieren Sie die Schaltfläche "Fenster zu Fixbereich bewegen", um die Position und die Vergrößerung des Fixbereichs festzulegen.
 

Die Vergrößerung legen Sie mit den Standard Tastenkommandos fest. Benutzen Sie den Mauszeiger oder die CURSORTASTEN, um das Fenster zu bewegen. Drücken Sie ENTER oder die LINKE MAUSTASTE zum Übernehmen, ESCAPE zum abbrechen.
7. Drücken Sie die Schaltfläche "OK", um den neuen Fixbereich zu speichern.

Die Liste in der Registerkarte "Fixbereiche" zeigt alle erstellten Fixbereiche an. Hier können Sie bearbeitet, sortiert und gelöscht werden.

#### 4.7.5 Fixbereiche anzeigen oder verbergen

Fixbereiche lassen sich mit einem Tastaturkommando ein- oder ausblenden. Verbergen Sie die Fixbereiche, wenn Sie die dahinterliegenden Teile des Bildschirms in der Ansicht benötigen.

##### Fixbereich ein/aus

Funktion	Standardwerte des Zahlenblocks	Laptop Universal
Fixbereich ein/aus	LINKE STRG + NUM 3	Nicht zugewiesen

## Bildschirmfarben, Hervorhebungen und Mauszeiger.

### 5.1 Bildschirmfarben ändern



Sie können die Farben auf dem Bildschirm verändern, indem Sie ein Farbschema von SuperNova verwenden. Reduzieren Sie die Anstrengungen ihrer Augen, indem Sie aufwändige Farbkombinationen vermeiden.

Um die Bildschirmfarben zu verändern:

1. Drücken Sie LINKE STRG + LEERTASTE. Die Systemsteuerung von SuperNova wird geöffnet.
2. Drücken Sie ALT + V. Das Menü "Visuell" wird geöffnet.
3. Wählen Sie den Eintrag "Farbwechsler aus" und drücken Sie ENTER. Die Farben werden nun gemäß dem aktuell gewählten Farbschema von SuperNova gewechselt.
4. Wenn Sie ein anderes Farbschema benutzen wollen, öffnen Sie erneut das Menü "Visuell", aktivieren den Eintrag "Farbschemata" und wählen ein anderes Farbschema aus der Liste.

Zwischen dem Farbschema und den Standard Bildschirmfarben können Sie wechseln, wenn Sie den Eintrag "Farbwechsler" im Menü "Visuell" der Systemsteuerung von SuperNova aktivieren.

Für diesen Befehl ist auch ein Tastaturkommando verfügbar.

#### Farbwechsler ein/aus

Funktion	Standardwerte des Zahlenblocks	Laptop Universal
Farbwechsler ein-ausschalten	LINKE STRG + NUM 0	ALT + UMSCHALT + C

## 5.2 Fokus hervorheben



Sie können die verschiedenen Fokustypen besser erkennen, wenn Sie eine Hervorhebung dafür festlegen. Sie können den Stil, die Farbe und das Verhalten der Hervorhebung festlegen.

Um ein Schema auszuwählen:

1. Drücken Sie LINKE STRG + LEERTASTE.

Die Systemsteuerung von SuperNova öffnet sich.

2. Drücken Sie ALT + V.

Das Menü "Visuell" öffnet sich.

3. Drücken Sie CURSOR AB bis zu "Hervorhebung" und CURSOR RECHTS, um das Untermenü zu öffnen.

4. Verwenden Sie die CURSORTASTEN, um ein Schema auszuwählen und drücken Sie EINGABE.

SuperNova übernimmt das Schema.

5. Um ein anderes Schema auszuprobieren, wiederholen Sie die oben genannten Schritte.

6. Wenn kein Schema passend erscheint, wählen sie die Option "Einstellungen" im Untermenü "Hervorhebung". Das Dialogfeld "Optionen für die Hervorhebung" wird geöffnet. In diesem Dialogfeld können Sie ein eigenes Schema erstellen.

Tipp: Wenn Sie keine visuellen Effekte erkennen, während Sie ein Schema auswählen, vergewissern Sie sich, dass die Hervorhebungen aktiviert sind. Sie können die Hervorhebungen aktivieren, indem Sie die Option "Hervorhebung" im Menü "Visuell" aktivieren oder indem Sie die Schaltfläche "Hervorhebung" in der Registerkarte "Visuell" der Systemsteuerung von SuperNova anwählen.

## 5.3 Ändern Sie Größe und Farbe Ihres Mauszeigers.





Mit SuperNova sind Mauszeiger verfügbar, die größer und leichter zu sehen sind, als der übliche Windows Mauszeiger. Die Zeiger sind in einer Vielzahl von verschiedenen Farben und Größen Verfügbar.

Um einen Mauszeiger für SuperNova auszuwählen:

1. Drücken Sie LINKE STRG + LEERTASTE. Die Systemsteuerung von SuperNova wird geöffnet.
2. Drücken Sie ALT + V. Das Menü "Visuell" wird geöffnet.
3. Drücken Sie die CURSOR AB bis "Mauszeiger" und drücken Sie EINGABE. Das Dialogfeld "Mauszeiger" wird geöffnet.
4. Benutzen Sie die Liste "Schema", um ein bestehende Sammlung aus Mauszeigern auszuwählen. Sollte kein bestehendes Schema passend erscheinen, benutzen Sie die anderen Optionen, um ein neues Schema anzulegen.
5. Nutzen Sie die Taste TAB bis zur Schaltfläche "OK" und drücken Sie die LEERTASTE. Die Änderungen werden übernommen und das Dialogfeld wird geschlossen.

## Spracheinstellungen.

### 6.1 Die Sprachausgabe ein oder ausschalten



Die Sprachausgabe kann in der Systemsteuerung von SuperNova oder mit einem Tastenkommandos ein- oder ausgeschaltet werden.

#### Sprachausgabe

Funktion	Standardwerte des Zahlenblocks	Laptop Universal
Sprachausgabe ein oder aus	LINKE STRG + 0	STRG + ALT + 0
Sprachausgabe stumm	LINKE STRG	STRG

### 6.2 Lautstärke verändern

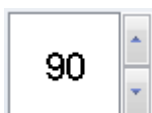

In der deutschen Version von SuperNova steht kein Tastenkommando für die Lautstärke zur Verfügung. Nutzen Sie die Einstellung zur Lautstärke in der Systemsteuerung unter Stimmeneinstellungen oder verwenden Sie die Lautstärke Einstellungen von Windows.

#### Sprache Tastenkommando

Funktion	Standardwerte des Zahlenblocks	Laptop Universal
Lautstärke erhöhen	nicht verfügbar	nicht verfügbar
Lautstärke verringern	nicht verfügbar	nicht verfügbar

## 6.3 Geschwindigkeit verändern



Die spricht Geschwindigkeit der Sprachausgabe kann in der Systemsteuerung oder mit Tastenkommandos verändert werden.

### Geschwindigkeit

Funktion	Standardwerte des Zahlenblocks	Laptop Universal
Sprechgeschwindigkeit erhöhen	LINKE STRG + ß	STRG + ALT + BILD AUF
Sprechgeschwindigkeit reduzieren	LINKE STRG + LINKE UMSCHALT + ß	STRG + ALT + BILD AB

## 6.4 Lesestimme ändern



Sie können Texte vom Bildschirm in anderen Sprachen lesen lassen, indem Sie die SuperNova Bildschirmsprache ändern. Sie können jede, von Ihrem Synthesizer unterstützte Sprache einstellen.

Um die Sprache zu ändern:

1. Drücken Sie LINKE STRG + LEERTASTE.

Die Systemsteuerung von SuperNova öffnet sich.

2. Drücken Sie ALT + S.

Das "Sprache" Menü öffnet sich.

3. Drücken Sie die CURSOR AB bis zu "Stimmeneinstellungen" und drücken Sie EINGABE.

Das Dialogfeld "Stimmeneinstellungen" öffnet sich.

4. Drücken Sie STRG + TAB bis Sie die Registerkarte "Stimme und Sprache" geöffnet haben.

5. Drücken Sie die TAB Taste bis zum Kontrollfeld "wie Screenreader und drücken Sie die LEERTASTE, um diese Einstellung abzuwählen.

6. Drücken Sie die TAB Taste bis zur Ausklappliste "Landessprache" und benutzen Sie die CURSORTASTEN, um eine Sprache auszuwählen.

7. Nutzen Sie die Taste TAB bis zur Schalfläche "OK" und drücken Sie die LEERTASTE.

SuperNova speichert die Änderungen und schließt das Dialogfeld

Sie können ebenso die Bildschirmsprache ändern, indem Sie ein SuperNova Tastenkommando verwenden.

### Sprache Tastenkommandos

Funktion	Desktop - Standardwerte des Zahlenblocks	Laptop - Laptop (universal)
nächste Sprache	LINKE STRG + PUNKT	Keine Belegung
Sprache aufwärts	LINKE STRG + KOMMA	Keine Belegung

Um mehr über die verfügbaren Sprachen Ihres Synthesizers zu erfahren, besuchen Sie bitte die Dolphin Webseite.

## 6.5 Stimme ändern



Synthesizer beinhalten oft verschiedenen Stimmen, aus denen Sie auswählen können. Jede Stimme hat ihre eigene Betonung, erstellt und verfügbar innerhalb der Sprachparameter.

Um die Stimme zu ändern:

1. Drücken Sie LINKE STRG + LEERTASTE.

Die Systemsteuerung von SuperNova öffnet sich.

2. Drücken Sie ALT + S.

Das "Sprache" Menü öffnet sich.

3. Drücken Sie die CURSOR AB bis zu "Stimmeneinstellungen" und drücken Sie EINGABE.

Das Dialogfeld "Stimmeneinstellungen" öffnet sich.

4. Drücken Sie STRG + TAB bis Sie die Registerkarte "Stimme und Sprache" geöffnet haben.

5. Drücken Sie die TAB Taste bis zur Ausklappliste "Landessprache" und benutzen Sie die CURSORTASTEN, um eine Sprache auszuwählen.

6. Wenn Sie verschiedene Sprachen für unterschiedliche Textinhalte einstellen wollen, drücken Sie TAB, bis zum Kontrollfeld "wie Screenreader" und drücken Sie die LEERTASTE, um diese Option abzuwählen. Bewegen Sie sich mit TAB, um die Ausklapplisten der verschiedenen Kategorie zu erreichen. Benutzen Sie die CURSORTASTEN, um eine Stimme auszuwählen.

Anmerkung: Ein Stimmkontext ist eine spezielle Eigenschaft des Textes, welche gesprochen wird um anzuzeigen, wo er herkommt oder welche Einstellung für SuperNova Sie verwenden.

7. Nutzen Sie die Taste TAB bis zur Schalfläche "OK" und drücken Sie die LEERTASTE.

SuperNova speichert die Änderungen und schließt das Dialogfeld

Wenn Sie keine angenehme Stimme finden sollten, versuchen Sie doch einmal einen anderen Synthesizer oder eine eigene Stimme anzulegen, indem Sie die Optionen auf der Registerkarte "Benutzerdefinierte Stimmen" im Dialogfeld "Stimmeneinstellungen" verwenden.

## 6.6 Synthesizer ändern

SuperNova arbeitet mit vielen verschiedenen Synthesizern. Die große Anzahl unterstützter Synthesizer bedeutet, dass Sie einen Synthesizer mit zugehöriger Stimme benutzen können, wenn Sie diese als angenehm, klar und verständlich empfinden. Um zu sehen, welche Synthesizer verfügbar sind, besuchen Sie bitte die Dolphin Webseite oder kontaktieren Sie ihren lokalen Dolphin Händler.

Um zu einem anderen Synthesizer zu wechseln:

1. Drücken Sie LINKE STRG + LEERTASTE.

Die Systemsteuerung von SuperNova öffnet sich.

2. Drücken Sie ALT + S.

Das "Sprache" Menü öffnet sich.

3. Drücken Sie die CURSOR AB bis zu "Stimmeneinstellungen" und drücken Sie EINGABE.

Das Dialogfeld "Stimmeneinstellungen" öffnet sich.

4. Drücken Sie STRG + TAB bis Sie die Registerkarte "Konfiguration des Synthesizers" geöffnet haben.

5. Nutzen Sie die Taste TAB bis zur Schalfläche "OK" und drücken Sie die LEERTASTE.

Das Dialogfeld "Synthesizer wählen" öffnet sich.

6. Benutzen Sie die Cursortasten, um einen alternativen Synthesizer auszuwählen.

7. Nutzen Sie die Taste TAB bis zur Schalfläche "OK" und drücken Sie die LEERTASTE.

SuperNova schließt das Dialogfeld und spricht nun mit dem neuen Synthesizer.

Sollten Sie die neue Stimme nicht mögen, öffnen Sie die Registerkarte "Stimme und Sprache", um eine neue Stimme auszuwählen. Nutzen Sie außerdem die Registerkarte "Benutzerdefinierte Stimmen", um die Parameter der bestehenden Stimme zu ändern.

8. Nutzen Sie die Taste TAB bis zur Schalfläche "OK" und drücken Sie die LEERTASTE.

SuperNova schließt das Dialogfeld "Stimmeneinstellungen".

## KAPITEL 7

**Lesen und Eingabe.****7.1 Zeichen lesen****Sprechtaste**

<b>Funktion</b>	<b>Standardwerte des Zahlenblocks</b>	<b>Laptop Universal</b>
Zeichen an der aktuellen Fokus Position lesen	NUM 4	FESTSTELLTA STE + CURSOR LINKS

**7.2 Wort lesen****Sprechtaste**

<b>Funktion</b>	<b>Standardwerte des Zahlenblocks</b>	<b>Laptop Universal</b>
der Wort an der aktuellen Fokus Position lesen	NUM 5	FESTSTELLTA STE + CURSOR RECHTS

Zusätzliche Informationen zum Wort erhalten Sie, wenn Sie das Tastenkommando mehrmals drücken.

- x2 - das Wort wird buchstabiert.
- x3 - das Wort wird phonetisch buchstabiert.

**7.3 Zeile lesen**

Die aktuelle Zeile kann an der Fokusposition gelesen werden.

**Sprechtasten**

<b>Funktion</b>	<b>Desktop Tasten</b>	<b>Laptop Tasten</b>
Zeile lesen	NUM 6	F8

**7.4 Fokus lesen****Sprechtaste**

<b>Funktion</b>	<b>Desktop - Standardwerte des Zahlenblocks</b>	<b>Laptop - Laptop (universal)</b>
Den aktuellen Fokus lesen	NUM 0	Drücken Sie FESTSTELLTASTE + UP.

**7.5 Steuerelement lesen****Sprechtaste**

<b>Funktion</b>	<b>Standardwerte des Zahlenblocks</b>	<b>Laptop Universal</b>
Text des aktuellen Steuerelement lesen	NUM Komma	nicht verfügbar

**7.6 Fenster lesen****Sprechtaste**

<b>Funktion</b>	<b>Standardwerte des Zahlenblocks</b>	<b>Laptop Universal</b>
Fenster lesen	NUM 9	FESTSTELLTASTE + B



## 7.7 Datum und Uhrzeit lesen

Mit diesem Tastenkommando wird das aktuelle Datum und die aktuelle Uhrzeit angesagt. Datum und Uhrzeit werden von Windows bereitgestellt.

### Sprechtasten

Funktion	Standardwerte des Zahlenblocks	Laptop Universal
Datum und Uhrzeit ansagen	LINKE STRG + LINKE UMSCHALT + NUM MINUS	FESTSTELLTA STE + F12

## 7.8 Fortlaufend lesen

Lesen ab hier ist ein spezieller Lesemodus, verfügbar in SuperNova.

Sie können die Funktion "Lesen ab hier" verwenden, um ein Dokument kontinuierlich zu lesen. Es wird bis zum Ende des Dokumentes gelesen oder bis Sie eine Tastenkommando drücken, um das Lesen zu unterbrechen. Das Drücken eines Tastenkommandos, um das Lesen mit SuperNova zu stoppen bewegt den Cursor zum zuletzt gelesenen Wort.

### Lesen ab hier

Funktion	Desktop - Standardwerte des Zahlenblocks	Laptop - Laptop (universal)
Lesen ab hier starten	NUM PLUS	FESTSTELLTA STE + CUROR AB
Ab hier lesen stoppen	NUM PLUS oder Escape oder LINKE STRG	LEERTASTE oder Escape oder STRG

### 7.8.1 Lesen ab hier mit dem Dolphin Cursor

Die Funktion "Lesen ab hier" ist auch mit dem Dolphin Cursor möglich. Dies erlaubt Ihnen, kontinuierlich Informationen zu lesen, die Sie

normalerweise nicht lesen könnten - eingeschlossen: Webseiten, Dialogfelder, Listen und Menüs.

Sie können ebenfalls den Dolphin Cursor ausschalten, wenn Sie "Lesen ab hier" anhalten. Wenn Sie den Dolphin Cursor einschalten, wird sich dieser beim zuletzt gelesenen Wort platzieren. Die Anwendung bewegt den Fokus nicht auf eine neue Position.

### Lesen ab hier

Funktion	Desktop - Standardwerte des Zahlenblocks	Laptop - Laptop (universal)
Lesen ab hier anhalten und den Dolphin Cursor ausschalten.	NUM MINUS	LEERTASTE

### 7.8.2 Erweitertes Lesen ab hier

Erweitertes Lesen ab hier erstellt für Sie eine alternative Lesemöglichkeit, wenn Sie den Lesen ab hier Befehl verwenden.

In dieser Lesemöglichkeit zeigt Ihnen ein vergrößertes Fenster den aktuell gelesenen Text als fließenden Text ohne Zeilenumbrüche oben auf dem Bildschirm. Der Rest des Bildschirms ist unvergrößert und bietet die Möglichkeit das visuelle Layout des Dokuments während eines kontinuierlichen Leseprozesses zu verfolgen.

Um diese Option abzuschalten, können Sie entweder die Registerkarte "Erweitertes Lesen ab hier" im Menü "Sprache" der Systemsteuerung SuperNova oder ein Tastenkommando von SuperNova verwenden.

### Sprache Tastenkommandos

Funktion	Desktop - Standardwerte des Zahlenblocks	Laptop - Laptop (universal)
Erweitertes Lesen ab hier	LINKE STRG + FESTSTELLTASTE + 1	Keine Belegung

**Anmerkungen:**

- Dieses Tastenkommando startet nicht den kontinuierlichen Leseprozess. Sie können das kontinuierliche Lesen kontrollieren, indem Sie die Tastenkommandos von "Lesen ab hier" verwenden.
- Erweitertes Lesen ab hier funktioniert nur, wenn Sie eine Vergrößerung verwenden. Wenn die Vergrößerung deaktiviert ist, kann der Lesemodus nicht initialisiert werden. Dies liegt daran, dass das vergrößerte Fenster oben am Bildschirm proportional zu der, von ihnen verwendeten, Vergrößerung ist.

## **7.9 Die Maus zum Lesen benutzen**

Sie können die Maus dazu verwenden, die Funktion "Lesen ab hier" mit einem Mausklick zu starten. SuperNova kann außerdem so eingestellt werden, dass der Text unter dem Mauszeiger automatisch gelesen wird.

### **7.9.1 Click and read**

Sie können die Funktion "Klick und lesen ab hier" mit der mittleren Maustaste starten. Es wird an der Mausposition angefangen zu lesen. Drücken Sie die Taste erneut, um das Lesen zu stoppen.

### **7.9.2 Text an der Mauszeigerposition lesen**

Um die Funktion "Text am Mauszeiger lesen" zu aktivieren:

1. Drücken Sie LINKE STRG + LEERTASTE. Die Systemsteuerung von SuperNova wird geöffnet.
2. Drücken Sie ALT + S. Das Menü "Sprache" wird geöffnet.
3. Aktivieren Sie den Eintrag "Allgemeine Meldungen". Das Dialogfeld wird geöffnet.
4. Aktivieren Sie das Kontrollfeld "Text unter Maus ansagen".
5. Aktivieren Sie die Schaltfläche OK. Die Änderungen werden übernommen und das Dialogfeld geschlossen.
6. Drücken Sie ESCAPE um die Systemsteuerung von SuperNova zu schließen.

Der Text unter dem Mauszeiger wird nun automatisch vorgelesen.

## 7.10 Ändern der Ansage während der Eingabe

Sie können einstellen:

- Jeder Buchstabe, den Sie eingeben, wird gesprochen.
- Jedes Wort, das Sie eingeben, wird gesprochen.
- Jeder Buchstabe und jedes Wort, das Sie eingeben, wird gesprochen.
- Während der Eingabe wird nichts gesprochen.

Sie können diese Einstellungen in der Systemsteuerung von SuperNova vornehmen.

Um dies zu tun:

1. Drücken Sie LINKE STRG + LEERTASTE. Die Systemsteuerung von SuperNova wird geöffnet.
2. Drücken Sie ALT + S. Das Menü "Sprache" wird geöffnet.
3. Benutzen Sie CURSOR AB bis "Tastenecho" und drücken Sie EINGABE. Das Dialogfeld "Tastenecho" wird geöffnet.
4. Wählen Sie aus den gegebenen Optionen was Sie während der Eingabe gesprochen werden soll.
5. Nutzen Sie die Taste TAB bis zur Schaltfläche "OK" und drücken Sie die LEERTASTE. Die Änderungen werden übernommen und das Dialogfeld wird geschlossen.

Sie können das Tastenecho auch ändern, indem Sie ein Tastenkommando von SuperNova verwenden.

### Sprache Tastenkommando

Funktion	Desktop - Standardwerte des Zahlenblocks	Laptop - Laptop (universal)
Zeichenecho umschalten	Drücken Sie FESTSTELLTASTE + Ö	FESTSTELLTASTE + 2

## 7.11 Großbuchstaben ansagen

Sie können die Ansage von Großbuchstaben in der Systemsteuerung von SuperNova einstellen, indem Sie die entsprechenden Einstellungen ändern. Beachten Sie, dass die Einstellungen für SuperNova in

Abhängigkeit zu dem von Ihnen verwendeten Synthesizer variieren können.

### 7.11.1 Die Ansage von Großbuchstaben aktivieren

Sie können die Ansage von Großbuchstaben aktivieren, wenn Sie das Kontrollfeld "Großbuchstaben" im Dialogfeld "Ansprache von Textformaten" anklicken, oder ein Tastenkommando von SuperNova verwenden.

Um das Kontrollfeld "Großbuchstaben" zu aktivieren:

1. Drücken Sie LINKE STRG + LEERTASTE. Die Systemsteuerung von SuperNova wird geöffnet.
2. Drücken Sie ALT + S. Das Menü "Sprache" wird geöffnet.
3. Verwenden Sie die CURSOR AB bis "Textformate" und drücken Sie EINGABE. Das Dialogfeld "Ansprache von Textformaten" wird geöffnet. Das ist ein Dialogfeld mit mehreren Registerkarten.
4. Wenn sie die Ansage der Großbuchstaben in zu bearbeitenden Bereichen verwenden wollen, öffnen Sie die Registerkarte "Textfelder", wählen Sie das Kontrollfeld "Großbuchstaben" und drücken Sie LEERTASTE, um diese Funktion zu aktivieren.
5. Wenn sie die Ansage von Großbuchstaben in Bereichen wie Dialogfeldern verwenden wollen, Drücken Sie STRG + TABULATOR TASTE um die Registerkarte "Dialogfelder" zu öffnen, wählen Sie das Kontrollfeld "Großbuchstaben" und drücken Sie LEERTASTE, um diese Funktion zu aktivieren.
6. Wiederholen Sie die vorherigen Schritte für alle anderen Bereiche und Modi, in denen Sie die Ansage der Großbuchstaben aktivieren wollen.
7. Nutzen Sie die Taste TAB bis zur Schaltfläche "OK" und drücken Sie die LEERTASTE. Die Änderungen werden übernommen und das Dialogfeld wird geschlossen.

Um das Tastenkommando von SuperNova zu benutzen:

#### Sprache Tastenkommandos

Funktion	Desktop - Standardwerte des Zahlenblocks	Laptop - Laptop (universal)
Großbuchstaben an / aus	Drücken Sie FESTSTELLTASTE + Ä.	Keine Belegung

Beachten Sie, dass dieses Tastenkommando den Status des Kontrollfeldes im Dialogfeld "Ansage von Textformaten" für das Element mit dem derzeitigen Fokus entsprechend ändert.

Beispiel:

- Drücken Sie die Tastenkommando in einem Eingabefeld und es wird sich nur der Status des Kontrollfelds "Großbuchstaben" im Register "Textfelder" des Dialogs "Ansage von Textformaten" ändern.
- Drücken Sie die Tastenkommando in einem Menü und es wird sich nur der Status des Kontrollfelds "Großbuchstaben" im Register "Menü" des Dialogs "Ansage von Textformaten" ändern.

### **7.11.2 Die Ansage von Großbuchstaben während des Lesens aktivieren**

Im Standard wird SuperNova bei Aktivierung der Großbuchstabenansage in Eingabefeldern die Großbuchstaben ansagen, wenn Sie Zeichen eingeben oder in der Zeile navigieren. Um die Großbuchstaben ebenfalls beim Lesen einer Zeile zu aktivieren, z.B. wenn Sie die CURSOR ABWÄRTS drücken, um Ihren Fokus auf eine neue Zeile zu verschieben, müssen Sie das Kontrollfeld "Großbuchstaben beim Zeile lesen ansagen" aktivieren.

Um dies zu tun:

1. Drücken Sie LINKE STRG + LEERTASTE. Die Systemsteuerung von SuperNova wird geöffnet.
2. Drücken Sie ALT + S. Das Menü "Sprache" wird geöffnet.
3. Verwenden Sie die CURSOR AB bis "Allgemeine Meldungen" und drücken Sie EINGABE. Das Dialogfeld "Allgemeine Meldungen" wird geöffnet.
4. Wählen Sie das Kontrollfeld "Großbuchstaben beim Zeile lesen ansagen" und drücken Sie die LEERTASTE, um dieses zu aktivieren.
5. Nutzen Sie die Taste TAB bis zur Schaltfläche "OK" und drücken Sie die LEERTASTE. Die Änderungen werden übernommen und das Dialogfeld wird geschlossen.

### **7.11.3 Sounds benutzen, um Großbuchstaben zu kennzeichnen**

Mit den Standardeinstellungen wird SuperNova die Großbuchstaben mit Worten ansagen. Die Verwendung der Ansage wird von allen Synthesizern unterstützt. Mit einigen Synthesizern ist es ebenfalls möglich, Klänge zu verwenden, um Großbuchstaben zu kennzeichnen.

Um dies zu tun:

1. Drücken Sie LINKE STRG + LEERTASTE. Die Systemsteuerung von SuperNova wird geöffnet.
2. Drücken Sie ALT + S. Das Menü "Sprache" wird geöffnet.
3. Verwenden Sie die CURSOR AB bis "Allgemeine Meldungen" und drücken Sie EINGABE. Das Dialogfeld "Allgemeine Meldungen" wird geöffnet.
4. Wählen Sie das Kontrollfeld "Nutze Signalton zur Großbuchstabenkennzeichnung" und drücken Sie die LEERTASTE, um diese Option zu aktivieren. Beachten Sie, dass diese Option nicht verfügbar sein wird, wenn Ihr aktueller Synthesizer diese Einstellung nicht unterstützt.
5. Wählen Sie die in der Ausklappliste "Klänge" mit den CURSORTASTEN einen Sound, den Sie für die Anzeige von Großbuchstaben verwenden wollen.
6. Nutzen Sie die Taste TAB bis zur Schalfläche "OK" und drücken Sie die LEERTASTE. Die Änderungen werden übernommen und das Dialogfeld wird geschlossen.

Die folgende Tabelle beschreibt, wie SuperNova Großbuchstaben kennzeichnet, wenn Sie Worte oder Klänge verwenden.

#### **Ansage von Großbuchstaben**

<b>Beschreibung</b>	<b>Worte</b>	<b>Klänge</b>
Einen einzigen Großbuchstaben lesen	Großbuchstabe + Buchstabe	1x akustisches Signal
Ein Wort, beginnend mit einem Großbuchstaben, lesen	Großbuchstabe + Wort	1x akustisches Signal
Ein Wort lesen, in welchem Großbuchstaben verwendet wurden	Alle Großbuchstabe n + Wort	2x akustisches Signal
Ein Wort lesen, das aus Groß- und Kleinbuchstaben besteht	Gemischt Großbuchstabe n + Wort	2x akustisches Signal

#### **7.11.4 Tonhöhe verändern, um Großbuchstaben während der Eingabe zu kennzeichnen**

Sie können Großbuchstaben kennzeichnen lassen, wenn Sie die Tonhöhe der Stimme Ihres Synthesizers verändern. Diese Option ist beim Buchstabieren verfügbar.

Beispiele, wenn Sie Text buchstabieren lassen:

- Das Tastenecho zur Ansage jedes Zeichens, das Sie eingeben, ist aktiv.
- Sie bewegen sich über einen Buchstaben in einer Zeile.
- Sie löschen einen Buchstaben.

Um Großbuchstaben mit der Änderung der Tonhöhe zu kennzeichnen:

1. Drücken Sie LINKE STRG + LEERTASTE. Die Systemsteuerung von SuperNova wird geöffnet.
2. Drücken Sie ALT + S. Das Menü "Sprache" wird geöffnet.
3. Drücken Sie die CURSOR AB bis zu "Stimmeneinstellungen" und drücken Sie EINGABE. Das Dialogfeld "Stimmeneinstellungen" wird geöffnet.
4. Wählen Sie das Kontrollfeld "Tonhöhe für gesprochene Großbuchstaben erhöhen" und drücken Sie die LEERTASTE, um diese Option zu aktivieren. Beachten Sie, dass diese Option nicht verfügbar sein wird, wenn Ihr aktueller Synthesizer diese Einstellung nicht unterstützt.
5. Nutzen Sie die Taste TAB bis zur Schaltfläche "OK" und drücken Sie die LEERTASTE. Die Änderungen werden übernommen und das Dialogfeld wird geschlossen.

## 7.12 Ansage wiederholter Zeichen ändern

Die Art und Weise der Ansage von wiederholten Zeichen innerhalb einer Zeile können Sie verändern. Die nebeneinander angezeigten Zeichen (z.B. Bindestriche) können individuell gesprochen, als Anzahl oder mit einem Signal ausgegeben werden.

Die Einstellung nehmen Sie in der Systemsteuerung vor:

1. Drücken Sie LINKE STRG + LEERTASTE. Die Systemsteuerung von SuperNova wird geöffnet.
2. Drücken Sie ALT + S. Das Menü "Sprache" wird geöffnet.
3. Wählen Sie den Eintrag "Allgemeine Ansagen". Das Dialogfeld wird geöffnet.
4. Aktivieren Sie die Schaltfläche "Wiederholungen". Ein weiteres Dialogfeld wird geöffnet.
5. Wählen Sie hier zwischen den verschiedenen Optionen die gewünschte Ansage für die Wiederholungen aus.



6. Aktivieren Sie die Schaltfläche Schließen. Die Änderungen werden übernommen und das Dialogfeld geschlossen.

Damit die Einstellungen wirksam werden können, müssen Sie im Dialog "Textformate" aktiviert werden.

Aktivierung der Wiederholungen:

1. Drücken Sie LINKE STRG + LEERTASTE. Die Systemsteuerung von SuperNova wird geöffnet.
2. Drücken Sie ALT + S. Das Menü "Sprache" wird geöffnet.
3. Wählen Sie den Eintrag "Textformate". Das Dialogfeld wird geöffnet.
4. Für jeden Bereich, in dem die Ansage zu Wiederholungen aktiv werden soll, aktivieren Sie das entsprechende Kontrollfeld.
5. Aktivieren Sie die Schaltfläche "OK". Die Änderungen werden übernommen und das Dialogfeld geschlossen.

## Laufschrift



Laufschrift ist ein Lesemodus von SuperNova. Die Laufschrift zeigt den Inhalt des Bildschirms in einer einzelnen Zeile an, deren Inhalt bewegt werden kann. Sie können die Größe, Farbe, Schriftart und Geschwindigkeit sowie die Position der Anzeige einstellen.

### 8.1 Laufschrift starten

Sie können die Laufschrift aus der Systemsteuerung von SuperNova aktivieren oder ein Tastenkommando nutzen. Die Laufschrift kann an der aktuellen Fokusposition gestartet werden oder den gesamten Bildschirm vorlesen.

#### Laufschrift Tasten

Funktion	Standardwerte des Zahlenblocks	Laptop Universal
Laufschrift starten (beschränkt auf das Dokumentfenster)	LINKE STRG + NUM PUNKT	nicht verfügbar
Laufschrift Starten (gesamte Bildschirm)	LINKE STRG + NUM 9	nicht verfügbar
Laufschrift an der aktuellen Fokus Position starten (beschränkt auf das aktuelle Dokumentfenster)	LINKE STRG + LINKE UMSCHALT + NUM 2	ALT + UMSCHALT + L
Laufschrift an der aktuellen Fokus Position starten (gesamte Bildschirm)	LINKE STRG + NUM 2	ALT + UMSCHALT + V

## 8.2 Bewegung in der Laufschrift

Für die Laufschrift stehen mehrere Tastenkommandos zur Verfügung.

### Laufschrift Tasten

Funktion	Standardwerte des Zahlenblocks	Laptop Universal
Springe zum Fokus	NUM 0	F5
Start und Stopp	LEERTASTE	LEERTASTE
Springen zur ersten Zeile	POS1	POS1
Springen zur letzten Zeile	ENDE	ENDE
Vorherige Zeile	BILD AUF	BILD AUF
Nächste Zeile	BILD AB	BILD AB
Schneller	CURSOR AUF	CURSOR AUF
Langsamer	CURSOR AB	CURSOR AB
Vorwärts springen	TAB	TAB
Vorwärts bewegen	CURSOR RECHTS	CURSOR RECHTS
Rückwärts bewegen	CURSOR LINKS	CURSOR LINKS
Laufschrift verlassen	ESCAPE	ESCAPE

Tipp:

Die Laufschrift ist auf die Anzeige auf dem Bildschirm beschränkt. In einigen Applikationen ist es möglich, die Ansicht so zu verändern, dass mehr Text angezeigt wird. So kann z.B. in Microsoft Word die Seitenvorschau aktiviert werden, in der es möglich ist, sechs Seiten auf einmal anzuzeigen. In diesem Fall werden alle sechs Seiten in der Laufschrift präsentiert.

## 8.3 Farbe, Schriftart und Symbole in der Laufschrift verändern

Sie können die Farbe, Schriftart, Symbole und die Größe des Textes innerhalb der Laufschrift einstellen.

um die Optionen für den Laufschrift einzustellen:

1. Drücken Sie LINKE STRG + LEERTASTE. Die Systemsteuerung von SuperNova wird geöffnet.
2. Drücken Sie ALT + V. Das Menü "Visuell" wird geöffnet.

3. Wählen Sie "Erweiterte Optionen". Das Dialogfeld "Erweiterte Optionen Vergrößerung" wird geöffnet.
4. Aktivieren Sie mit STRG + TAB die Registerkarte "Laufschrift".
5. Nehmen Sie Ihre Änderungen vor.
6. Aktivieren Sie die Schaltfläche "OK". Die Änderungen werden übernommen und das Dialogfeld geschlossen.

## Dokument Leser



Der Dokument Leser ermöglicht es Ihnen, Ihr eigenes Leseumfeld zu erstellen. Sie können die Schrift, den Hintergrund und die Hervorhebungen so einstellen, dass das Lesen für Sie möglichst angenehm ist. Auf diesem Bildschirm können Sie Texte aus Dokumenten, Webseiten oder jeder anderen Quelle darstellen.

### 9.1 Dokument Leser starten

Sie können den Dokument Leser starten, indem Sie die Schaltfläche "Dokument Leser" auf der Seite "Visuell" der Systemsteuerung von SuperNova aktivieren oder ein Tastenkommando von SuperNova verwenden.

#### Dokument Leser Tastenkommandos

Funktion	Desktop - Standardwerte des Zahlenblocks	Laptop - Laptop (universal)
Dokument Leser starten	FESTSTELLTASTE + NUMPAD PLUS	ALT + UMSCHALT + D

Ihr Text wird in den Dokument Leser geladen. Dies kann einige Sekunden in Anspruch nehmen. Im Dokument Leser können Sie die CURSORTASTEN verwenden, um die Hervorhebung durch den Text zu bewegen, oder Sie drücken TABULATOR, um sich durch die Symbolleiste des Dokumentlesers zu bewegen.

### 9.2 Lesen steuern

Die verfügbaren Optionen der Symbolleiste des Dokumentlesers steuern die Leseumgebung. Für eine erweiterte Steuerung, einschließlich der

Farbeinstellungen, Schriftart und Lesegeschwindigkeit, öffnen Sie bitte das Dialogfeld "Dokument Leser Einstellungen."

Nach dem Starten des Dokumentlesers können Sie auf die Symbolleiste zugreifen, indem Sie TABULATOR drücken. Wiederholtes Drücken der TABULATOR Taste bewegt durch die Optionen der Symbolleiste und kehrt anschließend in das Dokument zurück. Sie können auch UMSCHALT + TABULATOR verwenden, um rückwärts durch die Symbolleiste zu navigieren.

### **Symbolleiste des Dokumentlesers.**



Betätigen Sie diese Schaltfläche, um das Lesen des Dokuments zu starten oder zu stoppen. Durch das Betätigen der LEERTASTE können Sie das Lesen des Dokuments ebenfalls starten oder stoppen. Während Sie lesen, hebt der Dokument Leser das aktuelle Wort hervor und navigiert automatisch durch das Dokument.



Drücken Sie diese Schaltfläche, um die Schriftgröße zu erhöhen. Die Änderung der Schriftgröße ist unabhängig von den aktuellen Schriftoptionen im Dialogfeld der Dokument Leser Optionen.



Drücken Sie diese Schaltfläche, um die Schriftgröße zu verkleinern. Die Änderung der Schriftgröße ist unabhängig von den aktuellen Schriftoptionen im Dialogfeld der Dokument Leser Optionen.



Aktivieren Sie diese Schaltfläche, um das Menü "Hervorhebung" zu öffnen, in dem Sie zwischen Zeile, Satz und Absatz auswählen können. Die gewählte Option markiert die aktuelle Hervorhebung als eine "Einheit" und die Geschwindigkeit, mit der Sie innerhalb des Textes auf und ab navigieren.



Aktivieren Sie diese Schaltfläche, um das Menü "Modus" zu öffnen, in dem Sie zwischen "Zeilenumbruch" und "einzelner Zeile" wählen können.

Wenn Sie keine Option auswählen, werden die Zeilenumbrüche vom Dokument selbst vorgenommen. Dies kann zur Folge haben, dass der Text außerhalb des Browserfensters verläuft.



Drücken Sie diese Schaltfläche, um das Dialogfeld "Dokument Leser Einstellungen" zu öffnen. Optionen, wie die Einstellungen der Vorder- und Hintergrundfarben, die Schriftart, die Art, wie das Dokument geladen wird und die Lesegeschwindigkeit sind enthalten.

### **9.3 Dokument Leser schließen**

Um dies zu tun:

Drücken Sie ESCAPE.

## Dolphin Cursor

Der Dolphin Cursor ist ein spezieller Cursor von SuperNova. Der Dolphin Cursor erlaubt das Lesen des Bildschirminhalts mit der Tastatur Zeilenweise, Wortweise oder Zeichenweise. Nutzen Sie den Dolphin Cursor, um jeglichen Teil des Bildschirms zu erreichen.

Der Dolphin Cursor ist in bestimmten Bereichen einer Anwendung als Voreinstellung aktiv. Normalerweise ist dies in Bereichen der Fall, in denen keine Schreibmarke den Cursor anzeigt, z.B. in einer Webseite.

### 10.1.1 An- und Abschalten des Dolphin Cursors

Funktion	Desktop - Standardwerte des Zahlenblocks	Laptop - Laptop (universal)
An- und Abschalten des Dolphin Cursors	NUM MINUS	FESTSTELLTASTE + Z
An- und Abschalten des Dolphin Cursors	LINKE STRG + 4	LINKE STRG + 4
Text in ein Eingabefeld eingeben	LINKER MAUSKLICK oder ENTER (wenn fertig, ESCAPE drücken)	LINKER MAUSKLICK oder ENTER (wenn fertig, ESCAPE drücken)

### 10.1.2

### 10.1.3 Den Dolphin Cursor mit Tastenkommandos navigieren

Sie können den Dolphin Cursor durch den Text bewegen, indem Sie die Standard Tastenkommandos zur Navigation der Tastatur verwenden:



- CURSOR LINKS und CURSOR RECHTS für das Bewegen innerhalb einer Zeile um ein Zeichen.
- CURSOR AUF und CURSOR AB um zeilenweise zu navigieren.
- POS1 um zum Anfang der Zeile zu springen.
- ENDE um zum Ende der Zeile zu springen.

Sie können den Dolphin Cursor auch mit den erweiterten Tastenkommandos im Text bewegen.

- LINKE STRG + CURSOR LINKS oder LINKE STRG + CURSOR RECHTS um wortweise zu springen.
- LINKE STRG + POS1 um an den Anfang des Fensters zu springen
- LINKE STRG + ENDE um an das Ende des Fensters zu springen
- TAB und UMSCHALT + TAB um zwischen den Steuerelementen zu wechseln, z.B. Links, Schaltflächen oder Kontrollfelder.
- H und UMSCHALT + H um zu Überschriften auf Webseiten zu springen.

#### **10.1.4 Den Dolphin Cursor mit dem Mauszeiger bewegen**

Sie können den Dolphin Cursor mit der Maus zu einzelnen Teilen des Bildschirms bewegen.

Um dies zu tun:

Drücken Sie die mittlere Maustaste

Hinweis: Im Standard ist die mittlere Maustaste mit der Funktion "Klick und lesen ab hier" belegt. Um mit der mittleren Maustaste den Dolphin Cursor zu bewegen, müssen Sie die Funktion "Klick und Lesen ab hier" abschalten. Sie finden diese Option im Menü "Sprache" der Systemsteuerung von SuperNova.

## Bibliothek.

In der Bibliothek können Sie nach Büchern suchen, Bücher und Magazine aus Online Bibliotheken herunterladen, neuen Einträgen folgen, Radiohören und beliebte Podcasts abspielen.

**WICHTIG:** Die verfügbaren Optionen in der Bibliothek können variieren, je nach eingestellter Sprache in der Systemsteuerung von SuperNova .

### 11.1 Bibliothek Scannen und Lesen

Sie können die Option "Scannen und Lesen" der Bibliothek nutzen, um gedrucktes Material und Bilddateien in ein Format zu konvertieren, das Sie auf Ihren Computer lesen können.

**WICHTIG:** Um gedrucktes Material zu scannen, wird ein kompatibler Scanner benötigt, der an Ihrem Computer angeschlossen ist.. Die Bibliothek Option "Scannen und Lesen" beinhaltet einen Scanner Assistenten, der Ihnen beim Auswählen, Konfigurieren und Beheben von Fehlern Unterstützung bietet, wenn Probleme mit Ihrem Scanner auftauchen.

#### 11.1.1 Eine Datei scannen und Lesen

Sie können die Option "Scannen und Lesen" der Bibliothek nutzen, um gedrucktes Material und Bilddateien in ein Format zu konvertieren, das Sie auf Ihren Computer lesen können. Um diese Funktion nutzen zu können, benötigen Sie keinen Scanner oder Digitalkamera, die an Ihrem Computer angeschlossen ist.

Diese Funktion aktivieren Sie aus der Systemsteuerung von SuperNova:

1. Drücken Sie ALT + O und CURSOR RECHTS.

Das Menü "Bibliothek" und das Untermenü "Scannen und Lesen" öffnen sich.

2. Navigieren Sie mit CURSOR AB bis zum Eintrag "von Datei" und bestätigen Sie mit ENTER.

Das Dialogfeld "Öffnen" öffnet sich. Standardmäßig werden Ihnen im Explorer Fenster, die im Ordner verfügbaren PDF Dokumente angezeigt. Wenn Sie den Dateityp in der Liste ändern wollen, müssen Sie die Dateityp Option ändern.

3. Drücken Sie UMSCH + TAB, um in die Dateiliste zu gelangen. Dann betätigen Sie die Pfeiltasten, um die Datei auszuwählen und bestätigen Sie dann ENTER. Wenn sich die Datei in einem anderen Ordner befindet, gehen Sie mit RÜCKTASTE eine Ebene nach oben und bestätigen Sie mit ENTER, um den Ordner zu öffnen. Wählen Sie Ihre Datei aus und drücken Sie erneut ENTER.

In dem folgenden Dialogfeld haben Sie die Möglichkeit, den Dateinamen der konvertierten Datei zu ändern und falls möglich, bestimmte Seitenbereiche zu spezifizieren.

4. Falls Sie Änderungen an Standardeinstellungen vornehmen wollen, benutzen Sie die TAB Taste.

5. Betätigen Sie TAB bis zur Schaltfläche "OK" und drücken Sie LEERTASTE.

Es öffnet sich ein Nachrichtenfenster und zeigt Ihnen den Fortschritt der Konvertierung an. Wenn die Konvertierung abgeschlossen ist, wird das Buch im SuperNova Leser geöffnet. Der Leser von SuperNova ist ein HTML Fenster.

6. Wenn Sie den Leser verlassen wollen, drücken Sie ALT + F4, um das Fenster zu schließen.

### **11.1.2 Scannen und Lesen von gedrucktem Material**

Sie können die Option "Scannen und Lesen" der Bibliothek nutzen, um gedrucktes Material und Bilddateien in ein Format zu konvertieren, das Sie auf Ihren Computer lesen können.

**WICHTIG:** Um gedrucktes Material scannen zu können, benötigen Sie einen kompatiblen Scanner oder eine Digitalkameral, die an Ihrem Computer angeschlossen ist. Die Bibliothek Option "Scannen und Lesen" beinhaltet einen Scanner Assistenten, der Ihnen beim Auswählen, Konfigurieren und Beheben von Fehlern Unterstützung bietet, wenn Probleme mit Ihrem Scanner auftauchen.

Das Scannen und Lesen von gedrucktem Material aktivieren Sie aus der SuperNova Systemsteuerung:

1. Stellen Sie sicher, dass der Scanner korrekt an Ihrem Computer angeschlossen ist.

2. Drücken Sie ALT + O und CURSOR RECHTS.

Das Menü "Bibliothek" und das Untermenü "Scannen und Lesen" öffnen sich.

3. Navigieren Sie mit CURSOR AB bis zum Eintrag "von Datei" und bestätigen anschließend mit ENTER.

In dem folgenden Dialogfeld haben Sie die Möglichkeit, den Dateinamen der konvertierten Datei zu ändern und falls möglich, bestimmte Seitenbereiche zu spezifizieren.

4. Falls sie Änderungen an Standardeinstellungen vornehmen wollen, benutzen Sie die TAB Taste.

5. Nutzen Sie die Taste TAB bis zur Schaltfläche "OK" und drücken Sie LEERTASTE.

Ein Nachrichtenfenster öffnet sich und zeigt Ihnen den Fortschritt der Konvertierung an. Wenn die Konvertierung abgeschlossen ist, öffnet sich ein zweites Nachrichtenfenster, in dem Sie gefragt werden, ob Sie noch weitere Seiten scannen oder den Vorgang stoppen wollen.

6. Falls Sie weitere Seiten scannen wollen, legen Sie eine neue Seite auf den Scanner, gehen mit der TAB Taste zu der Schaltfläche "Seiten hinzufügen" und drücken die LEERTASTE. Wiederholen Sie den Vorgang so lange bis alle Seiten gescannt sind.

7. Wenn Sie alle Seiten gescannt haben, gehen Sie mit der TAB Taste zu der Schaltfläche "Laden der Seiten abbrechen" und drücken Sie LEERTASTE.

Das Buch wird im SuperNova Leser geöffnet. Der Leser von SuperNova ist ein HTML Fenster.

8. Wenn Sie den Leser verlassen wollen, drücken Sie ALT + F4, um das Fenster zu schließen.

### **11.1.3 Ändern der "Scannen und Lesen" Einstellungen**

Änderungen für die "Scannen und Lesen" Optionen, können Sie im Dialogfeld für die "Einstellungen Scannen and Read" vornehmen. Hier können Sie einen anderen Scanner, Scannersprache, Stufe der Farberkennung, Papiergröße und Ausgabeordner einstellen. Außerdem finden Sie hier einen Scanner Assistent, der Ihnen beim Konfigurieren und bei der Fehlerbehebung Unterstützung bietet, wenn Probleme mit Ihrem Scanner auftauchen sollten.

Das Dialogfeld "Einstellungen Scannen und Lesen" aktivieren Sie aus der SuperNova Systemsteuerung:

1. Drücken Sie ALT + O und CURSOR RECHTS.

Das Menü "Bibliothek" und das Untermenü "Scannen und Lesen" öffnen sich.

2. Navigieren Sie mit CURSOR AB bis "Einstellungen zum Scannen und Lesen", dann drücken Sie ENTER.

Das Dialogfeld "Einstellungen zum Scannen und Lesen" öffnet sich..

## **11.2 Bibliothek Bücher**

Mit der Option "Bücher" können Sie suchen, Bücher und Magazine von Online Bibliotheken herunterladen und öffnen. Sie können mit dieser Option auch Dateien auf dem Computer öffnen. Die von Ihnen ausgewählten Bücher und Dateien werden im Leser von SuperNova geöffnet..

### **11.2.1 Öffnen einer Datei im Leser von SuperNova :**

Sie können mit der Bibliothek Dateien auf dem Computer öffnen. Dateiformate, die Sie öffnen können, sind Textdateien, EPUB, DAISY, HTML, und PDF Dateien. Die Dateien werden im SuperNova Leser geöffnet.

Öffnen Sie eine Datei in der SuperNova Systemsteuerung:

1. Drücken Sie ALT + O.

Das Menü "Bibliothek" öffnet sich.

2. Navigieren Sie mit CURSOR AB bis "Bücher" und drücken Sie CURSOR RECHTS.

Ein Untermenü öffnet sich.

3. Navigieren Sie mit CURSOR AB bis "Öffnen der Datei im Leser" und bestätigen Sie mit ENTER.

Das Dialogfeld "Öffnen" wird angezeigt. Standardmäßig werden Ihnen im Explorer Fenster, die im Ordner verfügbaren PDF Dokumente angezeigt. Wenn Sie den Dateityp in der Liste ändern wollen, müssen Sie die Dateityp Einstellung ändern.

4. Drücken Sie UMSCH + TAB, um in die Dateiliste zu gelangen. Dann betätigen Sie die Pfeiltasten, um die Datei auszuwählen und drücken dann ENTER. Wenn sich die Datei in einem anderen Ordner befindet, gehen Sie mit RÜCK eine Ebene nach oben und bestätigen Sie mit

ENTER, um den Ordner zu öffnen. Wählen Sie Ihre Datei aus und drücken Sie erneut ENTER.

In dem folgenden Dialogfeld haben Sie die Möglichkeit, den Dateinamen der konvertierten Datei zu ändern und falls möglich, bestimmte Seitenbereiche zu spezifizieren.

5. Falls Sie Änderungen an Standardeinstellungen vornehmen wollen, benutzen Sie die TAB Taste.

6. Betätigen Sie TAB bis zur Schalfläche "OK" und drücken Sie LEERTASTE.

Es öffnet sich ein Nachrichtenfenster und zeigt Ihnen den Fortschritt der Konvertierung an. Wenn die Konvertierung abgeschlossen ist, wird das Buch im SuperNova Leser geöffnet.

7. Wenn Sie den Leser verlassen wollen, drücken Sie ALT + F4, um das Fenster zu schließen.

### **11.2.2 Öffnen eines Buches von einer Online Bibliothek.**

Sie können die Bibliothek nutzen, um sich Bücher von Online Bibliotheken herunterzuladen und zu öffnen. Die Dateien werden im SuperNova Leser geöffnet.

Öffnen Sie eine Datei in der SuperNova Systemsteuerung:

1. Drücken Sie ALT + O.

Das Menü "Bibliothek" öffnet sich.

2. Navigieren Sie mit CURSOR AB bis "Bücher" und drücken Sie CURSOR RECHTS.

Ein Untermenü öffnet sich.

3. CURSOR AB to "Online Bücher" und bestätigen Sie mit ENTER.

Das Dialogfeld "Bibliothek" öffnet sich und präsentiert eine Liste der verfügbaren Bibliotheken. Beachten Sie, dass Sie sich bei einigen Bibliotheken zuerst registrieren müssen, bevor Sie ein Buch herunterladen können.. Falls Sie den Service einer dieser Bibliotheken in Anspruch nehmen wollen, müssen Sie zuerst Kontakt mit der Bibliothek aufnehmen, sich registrieren und evtl. ein Benutzerkonto einrichten lassen.

4. Nutzen Sie die Cursortasten, um eine Bibliothek auszuwählen und bestätigen Sie mit ENTER.

Je nach Bibliothek, gibt es überlicherweise eine Kategorieliste, in der Sie beim Suchen eines Buches, Ihre Auswahl weiter eingrenzen können. Manchmal gibt Sie sogar bis zu drei oder vier Unterkategorien.

5. Wenn Sie sich ein vorhandenes Buch ansehen möchten, benutzen Sie die Pfeiltasten, wählen eine Kategorie aus und bestätigen mit ENTER. Wiederholen Sie den Vorgang so oft, bis Sie die gewünschte Bücherliste gefunden haben. Falls Sie den Titel des gewünschten Buches kennen, gibt es die Möglichkeit der Titelsuche. Gehen Sie mit TABULATOR zur Schaltfläche "Suche", geben Sie hier ein Schlüsselwort ein und bestätigen mit ENTER. SuperNova wird die Datenbank der Bibliothek durchsuchen und Ihnen die Ergebnisse in einer Liste anzeigen.

6. Benutzen Sie CURSOR AB, um ein Buch auszuwählen und drücken Sie ENTER.

Es öffnet sich ein Dialogfeld. Der Fokus steht auf der Schaltfläche "Herunterladen".

7. Drücken Sie LEERTASTE, um das Herunterladen zu starten.

8. Wenn der Vorgang beendet ist, sind folgende Aktionen möglich:

- Wenn Sie das Buch lesen wollen, gehen Sie mit TABULATOR zu der Schaltfläche "Jetzt lesen" und drücken Sie die LEERTASTE. Das Buch wird im SuperNova Leser geöffnet. Wenn Sie den Leser verlassen wollen, drücken Sie ALT + F4, um das Fenster zu schließen.
- Wenn Sie das Buch auf ein tragbares Gerät kopieren wollen, stellen Sie sicher, dass dieses Gerät an Ihrem Computer angeschlossen ist, gehen Sie mit TABULATOR zu der Schaltfläche "Senden an" und bestätigen Sie mit LEERTASTE. In einer Dialogfläche wird Ihnen eine Liste von möglichen Laufwerken angezeigt, auf die Sie das Buch kopieren können. Wählen Sie das Laufwerk aus und bestätigen Sie mit ENTER. Es erscheint eine Nachricht, wenn der Vorgang abgeschlossen ist.
- Wenn Sie das Buch von Ihrem Computer entfernen wollen, gehen Sie mit TABULATOR zu Schaltfläche "Löschen" und betätigen anschließend die LEERTASTE. Es erscheint ein Nachrichtenfenster, in dem Sie aufgefordert werden, diese Aktion zu bestätigen. Wählen Sie "Ja" , um das Buch zu löschen.

### **11.2.3 Das zuletzt gelesene Buch öffnen**

SuperNova merkt sich das Buch, das Sie zuletzt gelesen haben. Sie können zu diesem Buch zurückkehren und weiterlesen, indem Sie die verfügbaren Optionen im Menü "Bibliothek" benutzen.

Öffnen Sie das zuletzt gelesene Buch in der SuperNova Systemsteuerung:

1. Drücken Sie ALT + O.

Das Menü "Bibliothek" öffnet sich.

2. Nutzen Sie CURSOR AB bis "Bücher" und dann CURSOR RECHTS. Ein Untermenü wird geöffnet. Der erste Eintrag lautet "Lesen fortsetzen ...". Es folgt der Buchtitel.

3. Drücken Sie ENTER.

Das Buch wird im SuperNova Leser geöffnet. Sie können an der Stelle weiterlesen, an der Sie aufgehört haben.

4. Wenn Sie den Leser verlassen wollen, drücken Sie ALT + F4, um das Fenster zu schließen.

### 11.2.4 Öffnen, kopieren oder löschen eines Buches

Sie können die heruntergeladenen Bücher öffnen, kopieren und löschen.

Diese Funktion aktivieren Sie aus der SuperNova Systemsteuerung:

1. Drücken Sie ALT + O.

Das Menü "Bibliothek" öffnet sich.

2. Drücken Sie CURSOR AB bis "Bücher" und drücken Sie dann CURSOR RECHTS.

Ein Untermenü wird geöffnet.

3. CURSOR AB bis "Meine Bücher" und bestätigen Sie mit ENTER.

Eine Liste mit den verfügbaren Büchern wird geöffnet.

4. Gehen Sie mit CURSOR AB bis zu dem Buch, das Sie öffnen, kopieren oder löschen wollen und bestätigen Sie mit ENTER.

Es öffnet sich eine Dialogschaltfläche.

5. Tun Sie Folgendes:

- Wenn Sie das Buch lesen wollen, gehen Sie mit TABULATOR zu der Schaltfläche "Jetzt lesen" und drücken Sie die LEERTASTE. Das Buch wird im SuperNova Leser geöffnet. Wenn Sie den Leser verlassen wollen, drücken Sie ALT + F4, um das Fenster zu schließen.

- Wenn Sie das Buch auf ein tragbares Gerät kopieren wollen, stellen Sie sicher, dass dieses Gerät an Ihrem Computer angeschlossen ist, gehen Sie mit TABULATOR zu der Schaltfläche "Senden an" und bestätigen Sie mit LEERTASTE. In einem Dialogfeld wird Ihnen eine Liste von möglichen Laufwerken angezeigt, auf die Sie das Buch kopieren können. Wählen Sie das Laufwerk aus und bestätigen Sie mit ENTER. Es erscheint eine Nachricht, wenn der Vorgang abgeschlossen ist.

- Wenn Sie das Buch von Ihrem Computer entfernen wollen, gehen Sie mit TABULATOR zu Schaltfläche "Löschen" und betätigen anschließend die LEERTASTE. Es erscheint ein Nachrichtenfenster, in



dem Sie aufgefordert werden, diese Aktion zu bestätigen. Wählen Sie "Ja" , um das Buch zu löschen.

## 11.3 Bibliothek Nachrichten, Radiosender und Podcasts

Sie können die Einträge "Nachrichten", "Radiosender", und "Podcasts" im Menü "Bibliothek" nutzen, um immer mit den neuesten Nachrichten und Unterhaltung aus dem Internet auf dem Laufenden zu sein.

WICHTIG: Einige Inhalte erfordern einen installierten RealPlayer. Falls Sie keinen entsprechenden Player installiert haben, erscheint im SuperNova eine Warnmeldung. Diese Meldung zeigt Ihnen Links an, wo Sie sich die erforderlichen Dateien herunterladen können.

### 11.3.1 Leses eines Nachrichtenartikels

Mit der Bibliothek können Sie die gängigen Nachrichtenartikel, die im Internet verfügbar sind, öffnen, durchsuchen und lesen.

Diese Funktion aktivieren Sie aus der SuperNova Systemsteuerung:

1. Drücken Sie ALT + O.

Das Menü "Bibliothek" öffnet sich.

2. Gehen Sie mit CURSOR AB bis "Nachrichten" and drücken Sie ENTER.

Eine Liste der gängigen Nachrichten Feeds wird geöffnet.

3. Verwenden Sie die CURSORTASTEN, um ein Feed auszuwählen und drücken Sie ENTER.

Eine Liste mit Nachrichten Schlagzeilen öffnet sich.

4. Verwenden Sie die CURSORTASTEN, um eine Schlagzeile auszuwählen und drücken Sie ENTER.

Die Dialogschaltfläche wird geschlossen und der Nachrichtenartkel erscheint in einem Web Browser.

### 11.3.2 Radio hören

Mit der Bibliothek können Sie die gängigsten Radiosender im Internet hören.

Diese Funktion aktivieren Sie aus der SuperNova Systemsteuerung:

1. Drücken Sie ALT + O.

Das Menü "Bibliothek" öffnet sich.

2. Gehen Sie mit CURSOR AB bis "Radio" and drücken Sie ENTER.  
Eine Liste der gängigen Radiostationen öffnet sich.

3. Benutzen Sie die CURSORTASTEN, um einen Radiosender auszuwählen und drücken Sie ENTER.

Die Dialogschaltfläche wird geschlossen und Sie können den Radiosender empfangen und in Verbindung mit einem MediaPlayer, wie z.B. Windows Media Player, abspielen.

### **11.3.3 Podcast hören**

Mit der Bibliothek können Sie die gängigsten Radiosender im Internet hören.

Diese Funktion aktivieren Sie aus der SuperNova Systemsteuerung:

1. Drücken Sie ALT + O.

Das Menü "Bibliothek" öffnet sich.

2. Gehen Sie mit CURSOR AB bis "Podcast" and drücken Sie ENTER.  
Eine Liste der gängigen Podcast Dienste öffnet sich.

3. Verwenden Sie die CURSORTASTEN, um einen Podcast Dienst auszuwählen und drücken Sie ENTER.

Die Dialogschaltfläche wird geschlossen und Sie können den Podcast empfangen und in Verbindung mit einem MediaPlayer, wie z.B. Windows Media Player, abspielen.

### **11.3.4 Favoriten für Nachrichten, Radiosender und Podcast einstellen**

Mit der Bibliothek können Sie Nachrichten, Radiosender und Podcasts hinzufügen, entfernen und organisieren.

Diese Funktion aktivieren Sie aus der SuperNova Systemsteuerung:

1. Drücken Sie ALT + O.

Das Menü "Bibliothek" öffnet sich.

2. Benutzen Sie die Cursortasten, um einen Internetdienst auszuwählen, z.B. "Nachrichten", "Radio" oder "Podcast", anschließend bestätigen Sie mit ENTER.

Eine Liste mit den verfügbaren Diensten wird geöffnet.

3. Tun Sie Folgendes:

- Um einen Dienst hinzuzufügen, drücken Sie TABULATOR bis zur Schaltfläche "Hinzufügen" und drücken Sie LEERTASTE. Ein neues Dialogfeld wird geöffnet. Dieses enthält eine Liste von Diensten, die Sie

hinzufügen können und eine Liste der derzeit verfügbaren Dienste. Verwenden Sie die CURSORTASTEN, um einen Dienst auszuwählen und gehen dann mit TABULATOR bis zur Schaltfläche "Hinzufügen", anschließend drücken Sie die LEERTASTE, um diesen Dienst zur Liste der verfügbaren Dienste hinzuzufügen. Wiederholen Sie diesen Schritt für jeden Dienst, den Sie hinzufügen wollen.

- Um einen Dienst zu entfernen, verwenden Sie die CURSORTASTEN, um den entsprechenden Dienst auszuwählen, gehen dann mit TABULATOR bis zur Schaltfläche "Entfernen" und drücken die LEERTASTE. Wiederholen Sie diesen Schritt für jeden Dienst, den Sie entfernen wollen.
- Um die Liste der Dienste zu organisieren, verwenden Sie die CURSORTASTEN, um einen Dienst auszuwählen und gehen dann mit TABULATOR zu den Schaltflächen "Auf" oder "Ab" und drücken die LEERTASTE. Damit wird der Eintrag entweder weiter nach oben oder weiter nach unten in der Liste angeordnet. Drücken Sie die Schaltfläche solange bis der Dienst an der Stelle der Liste steht, an der Sie ihn haben möchten.

4. Zum Schließen der Anwendung wählen Sie die Schaltfläche "Schließen" und drücken die LEERTASTE.

## 11.4 SuperNova Leser Tastaturkommandos

Das Buch, das Sie in der Bibliothek öffnen, erscheint als HTML Seite im Leser von SuperNova. Sie können das Buch lesen, sich darin bewegen und navigieren wie auf einer Web Seite.

Zusätzlich bietet SuperNova folgende Tastatur Kommandos:

Funktion	Tastatenkommando
Play / Stopp (nur verfügbar, wenn das Buch einen Audio Inhalt hat)	F5
Buch Informationen öffnen	ALT + I
Inhalt öffnen	ALT + C
Senden an ... öffnen	ALT + E
Einstellungen öffnen	ALT + S
Schließen	ALT + F4

## Einstellungsdateien.

### 12.1 Applikationseinstellungen erzeugen

Wenn Sie häufiger die Ausgabeeinstellungen von SuperNova in verschiedenen Programmen verändern, lassen sich diese Veränderungen auch in einer Applikationseinstellung automatisch zuweisen.

Um eine Applikationseinstellung zu erstellen:

1. Starten Sie das Programm, für das eine Einstellung vorgenommen werden soll.
2. Drücken Sie LINKE STRG + LEERTASTE. Die Systemsteuerung von SuperNova wird geöffnet.
3. Drücken Sie ALT + D. Das Menü Datei wird geöffnet. Aktivieren Sie den Eintrag "Neu"
4. Öffnen Sie das Untermenü.
5. Wählen Sie den Eintrag "Applikationseinstellungen" und drücken Sie ENTER. Das Dialogfeld "Neue Applikationseinstellung" wird geöffnet.
6. Wählen Sie die Optionen "Neue Einstellungsdatei erzeugen..."
7. Aktivieren Sie die Schaltfläche "OK".
8. Geben Sie in das Eingabefeld einen Namen für die Einstellungsdatei ein. Legen Sie anschließend fest, ob eine leere Einstellungsdatei erzeugt werden oder eine existierende als Basis verwendet werden soll. Schließen Sie das Dialogfeld mit der Schaltfläche "OK". Sie gelangen zur Systemsteuerung von SuperNova zurück.

Die neue Einstellungsdatei für Ihre Applikation wird nun verwendet. Zur Kontrolle wird der Name der Einstellungsdatei in der Statuszeile der Systemsteuerung von SuperNova angezeigt.

### 12.2 Situations Einstellungen erzeugen

Falls Sie häufiger bestimmte Einstellungen von SuperNova für bestimmte Dialogfelder einer Applikation ändern, sollten Sie diese in einer Situationseinstellung speichern.

Situationseinstellungen sind eine Unterkategorie der Applikationseinstellung und werden in der selben Datei gespeichert.

Um eine Situationseinstellung zu erzeugen:

1. Starten Sie die Applikation und erzeugen Sie die Situation, für die Sie die Einstellung vornehmen wollen.
2. Drücken Sie LINKE STRG + LEERTASTE. Die Systemsteuerung von SuperNova wird geöffnet.
3. Drücken Sie ALT + D. Das Menü Datei wird geöffnet. Wählen Sie den Eintrag "Neu".
4. Öffnen Sie das Untermenü.
5. Wählen Sie die Eintrag "Situationseinstellungen" und drücken Sie ENTER. Das Dialogfeld "Neue Situationseinstellung" wird geöffnet.
6. Wählen Sie "Neue Situation erzeugen".
7. Aktivieren Sie die Schaltfläche "OK". Das Dialogfeld "Name der neuen Situation" erscheint"
8. Geben Sie einen Namen in das Eingabefeld ein und drücken Sie "OK".
9. Ein weiteres Dialogfeld erscheint, in dem Sie Einstellungen zum Fensternamen vornehmen müssen.
10. Falls erforderlich, ändern Sie den vorgegebenen Namen für das Fenster. Aktivieren Sie die Schaltfläche "OK". Die Dialogfelder werden geschlossen und sie gelangen zur Systemsteuerung von SuperNova zurück.

Die Situationseinstellung wird nun benutzt. Zur Kontrolle wird in der Name der Situationseinstellung, die zurzeit aktiv ist, in der Statusleiste der Systemsteuerung angezeigt.

## 12.3 Einstellungen speichern

SuperNova speichert die Änderungen in den Einstellungen automatisch.

Um dies zu verhindern, deaktivieren Sie das Kontrollfeld "Benutzereinstellungen immer speichern". Sie finden das Kontrollfeld "Benutzereinstellungen immer speichern" im Dialog für die Starteinstellungen aus dem Menü "Allgemein" in der Systemsteuerung von SuperNova.

Wenn das Kontrollfeld "Benutzereinstellungen immer speichern" deaktiviert ist, wird ein zusätzliches Kontrollfeld verfügbar: "Benutzer fragen". Wenn

Sie dieses Kontrollfeld aktivieren, wird eine Meldung eingeblendet, wenn Sie SuperNova beenden. Sie werden gefragt, ob Sie ohne Speichern fortfahren möchten.

Sie können die Änderungen an den Einstellungen jederzeit manuell speichern, indem Sie den Menüeintrag "Einstellungen speichern" aktivieren. Sie finden den Eintrag im Menü "Datei" der Systemsteuerung von SuperNova.

## 12.4 Ändern der MAP-Datei

Falls Sie ein Programm verwenden, das über keine spezifischen MAP-Dateien verfügt, dann verwendet SuperNova die "Default Application" MAP-Datei.

Wenn Sie feststellen, dass SuperNova nicht einwandfrei mit Ihrer Anwendung über die "Default Application" MAP-Datei arbeitet, können Sie eine andere MAP-Datei ausprobieren. Sie können so viele MAP-Dateien ausprobieren, wie Sie wollen.

### Tipps:

- Probieren Sie eine MAP-Datei einer anderen Version Ihrer Anwendung aus. Unter Umständen kann eine MAP-Datei einer älteren Version der Anwendung ebenfalls mit der neuen Version arbeiten.
- Versuchen Sie, eine MAP-Datei einer Anwendung des gleichen Herstellers zu verwenden. Sie könnten eine MAP-Datei für eine andere Anwendung vom gleichen Hersteller verwenden, die ebenso mit Ihrer Anwendung arbeitet. Wenn Sie z.B. eine Microsoft Anwendung nutzen, versuchen Sie einmal die Microsoft Office MAP-Datei.
- Versuchen Sie die MAP-Datei "MSAA Application", falls Sie wissen, dass Ihre Anwendung MSAA unterstützt.

Um eine andere MAP-Datei auszuwählen:

1. Führen Sie die Anwendung aus.
2. Drücken Sie LINKE STRG + LEERTASTE.

Die Systemsteuerung von SuperNova öffnet sich.

3. Drücken Sie ALT + D.

Das Menü "Datei" öffnet sich mit dem Menüpunkt "Neu".

4. Verwenden Sie CURSOR RECHTS, um das Untermenü "Neu" zu öffnen, dann CURSOR ABWÄRTS bis "MAP." und drücken Sie EINGABE.

Das Dialogfeld "MAP-Datei auswählen oder erzeugen" öffnet sich.

5. Drücken Sie CURSOR ABWÄRTS, um die Option "Vorhandene MAP-Datei auswählen" zu aktivieren.

6. Drücken Sie die TAB Taste bis zur Liste der MAP-Dateien und benutzen Sie die Cursortasten, um eine MAP-Datei auszuwählen.

7. Nutzen Sie die Taste TAB bis zur Schaltfläche "OK" und drücken Sie die LEERTASTE.

Das Dialogfeld wird geschlossen.

8. Drücken Sie ESCAPE.

Die Systemsteuerung von SuperNova wird geschlossen und Sie kehren zu Ihrer Anwendung zurück.

Die neuen Funktionen der MAP-Dateien werden sofort umgesetzt. Falls Sie nach wie vor Probleme haben, in Ihrer Anwendung zu arbeiten, kontaktieren Sie bitte Dolphin oder Ihren lokalen Dolphinhändler.

# Touchscreen

## 13.1 Touchscreen Terminologie

In der folgenden Tabelle finden Sie eine Beschreibung der Gesten auf einem Touchscreen und deren Auswirkung.

Gesten	Handhabung
Tippen	Tippen Sie auf den Bildschirm, um eine Aktion auszuführen. z.B. tippen Sie auf eine Schaltfläche, um sie zu aktivieren. Einige Gesten erfordern das mehrfache Tippen auf den Bildschirm.
Drücken und Halten	Drücken und halten Sie einen Finger auf den Bildschirm.
Wischen	Das Wischen mit einem Finger über den Bildschirm.
Gleiten	Eine langsame Bewegung des Fingers auf dem Bildschirm, normalerweise vertikal oder horizontal ausgehend von einer Ecke des Bildschirms.
Zusammenziehen	Drücken Sie zwei Finger auf den Bildschirm und ziehen Sie sie zusammen.



Auseinanderziehen	Tippen Sie zwei Finger auf den Bildschirm und ziehen Sie sie auseinander.
-------------------	---

## 13.2 Touchscreen Gesten

Die folgende Tabelle beinhaltet eine Liste von Touchscreen Gesten zur Steuerung von SuperNova.

Funktion	Gesten
Umschalten der Vergrößerung	3-Finger Doppeldruck
Vergrößerung erhöhen	2-Finger auseinander ziehen
Vergrößerung reduzieren	2-Finger zusammen ziehen
Pan	Wischen mit einem Finger
Anzeigen/Verbergen der Symbolleiste für Touch Screen von SuperNova	3-Finger Einzeldruck
Den Text am Finger sprechen	1 Finger Tip und halten

### Mehr Gesten.

Zusätzlich zu den Touchscreen Gesten von SuperNova, finden Sie hier einige, die hilfreich sind, um sich in Windows zu bewegen.

Funktion	Gesten
Öffnen der Charms (Suchen, Teilen, Starten, Geräte, Einstellungen).	Gleiten Sie mit einem Finger über die rechte Ecke ein
Zwischen Apps wechseln	Gleiten Sie mit einem Finger über die linke Ecke
Das App Menü öffnen Das App Menü beinhaltet Befehle wie Speichern, Bearbeiten und Löschen.	Gleiten Sie mit einem Finger über die linke Ecke ein

Schließen einer geöffneten App	Gleiten Sie mit einem Finger über die obere Ecke ein, halten Sie diese Bewegung und ziehen Sie die App bis zum unteren Rand des Bildschirms.
Öffnen Sie das Kontextmenü (das entspricht einem Klick mit der rechten Maustaste auf einem markierten Eintrag)	1 Finger Doppeltip, halten und lösen.
Verschieben von Objekten auf dem Bildschirm. z.B. zum Neuordnen des Start Bildschirms oder des Desktops.	1 Finger Doppeldruck, halten und gleiten, um das Objekt zu bewegen. Zum Lösen, entfernen Sie den Finger.

### 13.3 SuperNova Symbolleiste für Touch Befehle

Die Symbolleiste für Touch Befehle von SuperNova erscheint am unteren Rand des Bildschirms wenn Sie einen 3-Finger Einzeltip ausführen. Mit der Symbolleiste für Touch Befehle haben Sie Zugriff auf die gebräuchlichsten Funktionen von SuperNova, wie z.B. das Ein- und Ausschalten der Vergrößerung, Ändern der Vergrößerungswerte und das Ein- und Ausschalten des Farbschemas



### 13.4 Eingaben auf einem Touchscreen

Wenn Sie Eingaben machen möchten und keine Tastatur angeschlossen ist, zeigt Ihnen SuperNova automatisch eine Bildschirm Tastatur. Die Bildschirm Tastatur erscheint am unteren Rand des Bildschirms und wird mit vergrößerten Buchstaben mit hohem Kontrast dargestellt.

Sie können die Tastatur jederzeit aufrufen, indem Sie die Tastatur Schaltfläche der Symbolleiste für Touch Screen von SuperNova antippen oder die Tastatur Schaltfläche des Windows Infobereichs. Um die Tastatur auszublenden, tippen Sie auf die große Schaltfläche "X" in der rechten Ecke der Bildschirm Tastatur.

Sie können das Erscheinungsbild der Bildschirm Tastatur in der Dialogfläche der Einstellungen für Touchscreen anpassen.

### **13.5 Einstellen der Berührungsempfindlichkeit**

Sie können die Berührungsempfindlichkeit einstellen mit der SuperNova die Fingertips, Gesten und das Wischen auf dem Touchscreen einstellt.

So können Sie z.B. bestimmen, wie SuperNova zwei Einzelfingertips als eine Doppeltip Geste interpretiert. Im Fehlerfall können Sie die Doppeltip Geschwindigkeit erhöhen. In der gleichen Art und Weise können Sie die Doppeltipp Geschwindigkeit festlegen um die Verschieben-Funktionen für Desktop Symbole zu beeinflussen.

Die Einstellungen zum Touchscreen nehmen Sie im Dialogfeld Touchscreen von SuperNova vor.

## Schnellastastenkongflikte

Es kommt vor, dass es zu Konflikten zwischen den Tastenkommandos von SuperNova und denen Ihrer Anwendung kommt. Sie können dieses Problem auf verschiedene Weise lösen.

### 14.1 Tastenkommandos von SuperNova abschalten

Tastenkongflikte können Sie vermeiden, indem Sie die Tastenkommandos von SuperNova abschalten. Alle Tastenkommandos werden dabei deaktiviert, außer dem Kommando zum Einschalten der Tastenkommandos.

#### Aktionstasten

Funktion	Desktoptasten - Standardwerte des Nummernblock s	Laptop Universal
Tastenkongmandos deaktivieren	LINKE STRG + 8	UMSCHALT + FESTSTELLTA STE + 3

### 14.2 Nächstes Tastenkongmando von SuperNova ignorieren

Tastenkongflikte können Sie vermeiden, indem Sie vor dem eigentlichen Tastenkongmando den Befehl an SuperNova zum Ignorieren der nächsten Taste erteilen. Nach dem Durchreichen des Tastenkongmandos an die Applikation wird SuperNova die Tastenkongmandos wieder einschalten.

#### Aktionstasten

Funktion	Desktoptasten - Standardwerte des Nummernblock s	Laptop Universal
Den nächsten Tastendruck an die Applikation weiterreichen	LINKE STRG + 7	FESTSTELLTASTE + 3

### 14.3 Neuordnung eines Tastenkommandos von SuperNova

Sie können jedes beliebige Tastenkommando von SuperNova hinzufügen, löschen oder neuordnen. Diese Funktion ist nützlich, um Tastenkommando Konflikte zwischen SuperNova und ihrer Anwendung zu lösen oder Tastenkommandos mit einer für Sie einfacheren Tastenkombination zu belegen.

Um dies zu tun:

1. Drücken Sie LINKE STRG + LEERTASTE.

Die Systemsteuerung von SuperNova öffnet sich.

2. Press ALT + G.

Das Menü "Allgemein" wird geöffnet.

3. Gehen Sie mit CURSOR AB bis "Tastatur und Tastenkommandos" und drücken Sie ENTER.

Ein Untermenü wird geöffnet.

4. Gehen Sie mit CURSOR AB bis "Tastenkommandos" und drücken Sie ENTER.

Das Dialogfeld "Tastenkommandos" öffnet sich.

5. Bewegen Sie sich mit TABULATOR und benutzen Sie die Liste "Tastenkommando Befehl Set" und die Liste "Befehl", um das Tastenkommando auszuwählen und zu ändern.

6. Um Änderungen vorzunehmen, nutzen Sie die Schaltflächen "Taste hinzufügen", "Taste ersetzen" oder "Taste entfernen".

7. Gehen Sie mit TABULATOR bis zur Schaltfläche "OK" und drücken Sie die LEERTASTE.

SuperNova bestätigt die Änderungen und schließt das Dialogfeld.

Tipp: Für ein einfaches Auffinden eines verfügbaren Tastenkommandos nutzen Sie die Tastatur Hilfe von SuperNova.



## Tastenkommendo

### 15.1 Aktionen

Funktion	Standardwerte des Nummernblock s	Laptop Universal
Systemsteuerung als Menü	FESTSTELLTASTE + LEERTASTE	FESTSTELLTASTE + LEERTASTE
Dokument Leser	UMSCHALT + ALT + D	FESTSTELLTASTE + F11
SuperNova Hilfe	FESTSTELLTASTE + F1 oder RECHTE STRG + RECHTE UMSCHALT + MINUS	FESTSTELLTASTE + F1
Tastenkommendos ein / aus	LINKE STRG + 8	UMSCHALT + FESTSTELLTASTE + 3
Systemsteuerung öffnen	LINKE STRG + LEERTASTE	LINKE STRG + LEERTASTE
Nächste Taste zur Applikation übergeben	LINKE STRG + 7	FESTSTELLTASTE + 3
Verlassen	FESTSTELLTASTE + F4	FESTSTELLTASTE + F4
Umschaltung Zeilen/Spalten Modus	LINKE STRG + 9	keine Zuordnung
Bildschirmneuaufbau	LINKE STRG + Ö	FESTSTELLTASTE + ESCAPE

## 15.2 Sprache

Funktion	Desktoptasten - Standardwerte des Nummernblock s	Laptop Universal
Anti-Stotter System ein/aus	LINKE STRG + 6	keine Zuordnung
Großbuchstaben ein/aus	FESTSTELLTA STE + Ä	keine Zuordnung
Zeichenecho umschalten	FESTSTELLTA STE + Ö	FESTSTELLTA STE + 2
Tastaturhilfe	FESTSTELLTA STE + MINUS	FESTSTELLTA STE + 1
nächste Sprache	LINKE STRG + PUNKT	keine Zuordnung
vorherige Sprache	LINKE STRG + KOMMA	keine Zuordnung
Sprungmarken	LINKE STRG + 5	keine Zuordnung
Stumm	LINKE STRG	LINKE STRG
Nächster Synthesizer	LINKE STRG + LINKE UMSCHALT + STERN	keine Zuordnung
vorheriger Synthesizer	LINKE STRG + LINKE UMSCHALT + Ü	keine Zuordnung
Geschwindigkeit verringern	LINKE STRG + LINKE UMSCHALT + MINUS	LINKE STRG + ALT + BILD AB
Geschwindigkeit erhöhen	LINKE STRG + LINKE UMSCHALT + Akzent	LINKE STRG + ALT + BILD AUF
Sprache ein/aus	LINKE STRG + 0	LINKE STRG + ALT + 0
Lautstärke verringern	keine Zuordnung	LINKE STRG + ALT + 0
Lautstärke erhöhen	keine Zuordnung	LINKE STRG + ALT + 0



### 15.3 Sprech Tasten

<b>Funktion</b>	<b>Desktoptasten - Standardwerte des Nummernblock s</b>	<b>Laptop Universal</b>
Zeichen	NUM 4	FESTSTELLTA STE + CURSOR LINKS
Objekt	NUM KOMMA	keine Zuordnung
Fokus	NUM 0	FESTSTELLTA STE + CURSOR AUF
Zeile	NUM 6	keine Zuordnung
Fenster	NUM 9	FESTSTELLTA STE + B
Wort	NUM 5	FESTSTELLTA STE + CURSOR RECHTS

### 15.4 Lesen ab hier - lup

<b>Funktion</b>	<b>Desktoptasten - Standardwerte des Nummernblock s</b>	<b>Laptop Universal</b>
Lesen ab hier - lup	MITTLERE MAUSTASTE	MITTLERE MAUSTASTE
Erweitertes Lesen ab hier	LINKE STRG + FESTSTELLTA STE + 1	keine Zuordnung
Lesen ab hier	NUM PLUS	FESTSTELLTA STE + CURSOR AB

Lesen stoppen	NUM PLUS oder ESCAPE oder LINKE STRG oder RECHTE STRG	ESCAPE oder LINKE STRG oder RECHTE STRG
---------------	--	---

## 15.5 Vergrößerung

<b>Funktion</b>	<b>Desktop - Standardwerte des Zahlenblocks</b>	<b>Laptop - Universal</b>
Farbschema ein / aus	LINKE STRG + NUM 0	UMSCHALT + ALT + C
Fixbereich erzeugen	LINKE STRG + NUM 5	Keine Belegung
Fokushervorhebung ein/aus	LINKE STRG + LINKE UMSCHALT + KLEINER ALS	LINKE UMSCHALT + LINKE ALT + O
Fixbereiche ein/aus	LINKE STRG + NUM 3	Keine Belegung
Nach unten springen	LINKE STRG + FESTSTELLTA STE + NUM 2	LINKE ALT + BILD AB
Nach links springen	LINKE STRG + FESTSTELLTA STE + NUM 4	LINKE ALT + POS1
Nach rechts springen	LINKE STRG + FESTSTELLTA STE + NUM 6	LINKE ALT + ENDE
Nach oben springen	LINKE STRG + FESTSTELLTA STE + NUM 8	LINKE ALT + BILD AUF
Vergrößerung verringern	LINKE STRG + NUM MINUS oder FESTSTELLTA STE + MAUSRAD AB	LINKE ALT + MINUS oder FESTSTELLTA STE + MAUSRAD AB

Vergrößerung erhöhen	LINKE STRG + NUM PLUS oder FESTSTELLTA STE + MAUSRAD AUF	LINKE UMSCHALT + ALT + 0 oder FESTSTELLTA STE + MAUSRAD AUF
X Vergrößerung erhöhen	RECHTE STRG + NUM GETEILT	Keine Belegung
X Vergrößerung erhöhen	LINKE STRG + NUM MINUS	Keine Belegung
Y Vergrößerung erhöhen	RECHTE STRG + NUM STERN	Keine Belegung
Y Vergrößerung verringern	LINKE STRG + NUM STERN	Keine Belegung
Vergrößerung ein/aus	LINKE STRG + NUM ENTER	ALT + 0
Fixbereiche bearbeiten	LINKE STRG + NUM 6	LINKE UMSCHALT + ALT + H
Vergrößerungsfenster bearbeiten	LINKE STRG + NUM 4	LINKE UMSCHALT + ALT + A
Nach unten bewegen	RECHTE STRG + RECHTE UMSCHALT + CURSOR AB	RECHTE STRG + RECHTE UMSCHALT + CURSOR AB
Nach links bewegen	RECHTE STRG + RECHTE UMSCHALT + CURSOR LINKS	RECHTE STRG + RECHTE UMSCHALT + CURSOR LINKS
Nach rechts bewegen	RECHTE STRG + RECHTE UMSCHALT + CURSOR RECHTS	RECHTE STRG + RECHTE UMSCHALT + CURSOR RECHTS

In die linke, untere Ecke des Bildschirms bewegen	RECHTE STRG + NUM 1	Keine Belegung
An das Ende des Bildschirms bewegen	RECHTE STRG + NUM 2	Keine Belegung
In die rechte, untere Ecke des Bildschirms bewegen	RECHTE STRG + NUM 3	Keine Belegung
An den linken Rand des Bildschirms bewegen	RECHTE STRG + NUM 4	Keine Belegung
In die Mitte des Bildschirms bewegen	RECHTE STRG + NUM 5	Keine Belegung
An den rechten Rand des Bildschirms bewegen	RECHTE STRG + NUM 6	Keine Belegung
In die linke, obere Ecke des Bildschirms bewegen	RECHTE STRG + NUM 7	Keine Belegung
An den oberen Rand des Bildschirms bewegen	RECHTE STRG + NUM 8	Keine Belegung
In die rechte, obere Ecke des Bildschirms bewegen	RECHTE STRG + NUM 9	Keine Belegung
Nach oben bewegen	RECHTE STRG + RECHTE UMSCHALT + CURSOR AUF	RECHTE STRG + RECHTE UMSCHALT + CURSOR AUF
Orientierung wählen	LINKE STRG + NUM 1	Keine Belegung
Modus Überblick ein/aus	LINKE STRG + KLEINER ALS	Keine Belegung
Nach unten schwenken	RECHTE STRG + CURSOR AB	RECHTE STRG + CURSOR AB
Nach links schwenken	RECHTE STRG + CURSOR LINKS	RECHTE STRG + CURSOR LINKS
Nach rechts schwenken	RECHTE STRG + CURSOR RECHTS	RECHTE STRG + CURSOR RECHTS
Nach oben schwenken	RECHTE STRG + CURSOR AUF	RECHTE STRG + CURSOR AUF

Primäre Vergrößerung umschalten	LINKE STRG + NUM 7	LINKE UMSCHALT + ALT + M
Position wiederherstellen	RECHTE STRG + NUM KOMMA	Keine Belegung
Position speichern	RECHTE STRG + NUM 0	Keine Belegung
Textglättung ein/aus	LINKE STRG + NUM 8	Keine Belegung

## 15.6 Einstellung des Vergrößerungsfensters

<b>Funktion</b>	<b>Desktoptasten - Standardwerte des Nummernblock s</b>	<b>Laptop Universal</b>
Fixbereich mit Maus ändern	LINKE MAUSTASTE	LINKE MAUSTASTE
Bereich nach unten verschieben	CURSOR AB	CURSOR AB
Bereich nach links verschieben	CURSOR LINKS	CURSOR LINKS
Bereich nach rechts verschieben	CURSOR RECHTS	CURSOR RECHTS
Bereich nach oben verschieben	CURSOR AUF	CURSOR AUF
Bearbeitung abbrechen	ESCAPE	ESCAPE
Inhalt nach unten verschieben	LINKE UMSCHALT + CURSOR AB	LINKE UMSCHALT + CURSOR AB
Inhalt nach links verschieben	LINKE UMSCHALT + CURSOR LINKS	LINKE UMSCHALT + CURSOR LINKS
Inhalt nach rechts verschieben	LINKE UMSCHALT + CURSOR RECHTS	LINKE UMSCHALT + CURSOR RECHTS

Inhalt nach oben verschieben	LINKE UMSCHALT + CURSOR RECHTS	LINKE UMSCHALT + CURSOR RECHTS
Orientierung umschalten	LINKE STRG + NUM 1	keine Zuordnung
Vergrößerung verringern	LINKE STRG + NUM MINUS oder FESTSTELLTA STE + MAUSRAD AB	ALT + MINUS oder FESTSTELLTA STE + MAUSRAD AB
X Vergrößerung verringern	RECHTE STRG + NUM GETEILT	keine Zuordnung
Y Vergrößerung verringern	RECHTE STRG + NUM STERN	keine Zuordnung
Fixbereich löschen	ENTFERNEN	ENTFERNEN
Bearbeitungsmodus verlassen	ESCAPE	ESCAPE
Vergrößerung erhöhen	LINKE STRG + NUM PLUS oder FESTSTELLTA STE + MAUSRAD AB	LINKE UMSCHALT + ALT + 0 oder FESTSTELLTA STE + MAUSRAD AUF
X Vergrößerung erhöhen	LINKE STRG + NUM MINUS	keine Zuordnung
Y Vergrößerung erhöhen	LINKE STRG + NUM STERN	keine Zuordnung
Bereich schmaler	LINKE STRG + CURSOR LINKS	LINKE STRG + CURSOR LINKS
Bereich vertikal kleiner	LINKE STRG + CURSOR AUF	LINKE STRG + CURSOR AUF
Bereich vertikal vergrößern	LINKE STRG + CURSOR AB	LINKE STRG + CURSOR AB
Bereich breiter	LINKE STRG + CURSOR RECHTS	LINKE STRG + CURSOR RECHTS

Bereich mit der Maus bewegen	Y	Y
Den Inhalt des Bereichs mit der Maus bewegen	C	C
Definition des Fixbereich beenden	ENTER oder RECHTE MAUSTASTE	ENTER oder RECHTE MAUSTASTE
Größe des Bereichs mit der Maus festlegen	X	X
Schriftglättung	LINKE STRG + NUM 8	keine Zuordnung
Fokusverfolgung	LINKE UMSCHALT + NUM 8	keine Zuordnung

### 15.7 Dolphin Cursor (Allgemein)

<b>Funktion</b>	<b>Desktop - Standardwerte des Zahlenblocks</b>	<b>Laptop - Laptop (universal)</b>
Aktivieren	LEERTASTE	LEERTASTE
Automatischer Dolphin Cursor ein / aus	LINKE STRG + 4	LINKE STRG + 4
Formularfeld bearbeiten	ENTER	ENTER
Dolphin Cursor ausschalten	NUM MINUS	FESTSTELLTA STE + Z
Dolphin Cursor einschalten	NUM MINUS	FESTSTELLTA STE + Z

### 15.8 Dolphin Cursor (Bewegung)

<b>Funktion</b>	<b>Desktop - Standardwerte des Zahlenblocks</b>	<b>Laptop - Laptop (universal)</b>
Unten am Fenster / Bereich	LINKE STRG + ENDE	STRG + ENDE
Ende der Zeile	ENDE	ENDE

Links	CURSOR LINKS	CURSOR LINKS
Wort links	LINKE STRG + CURSOR LINKS	LINKE STRG + CURSOR LINKS
Nächstes großes Objekt	SEITE ABWÄRTS	SEITE ABWÄRTS
Nächste Zeile	CURSOR AB	CURSOR AB
Nächstes Objekt	TABULATOR	TABULATOR
Vorheriges großes Objekt	SEITE AUFWÄRTS	SEITE AUFWÄRTS
Vorherige Zeile	CURSOR AUFWÄRTS	CURSOR AUFWÄRTS
Vorheriges Objekt	LINKE UMSCHALT + TAB	UMSCHALT + TABULATOR
rechts	CURSOR RECHTS	CURSOR RECHTS
Rechtes Wort	LINKE STRG + CURSOR RECHTS	LINKE STRG + CURSOR RECHTS
Dolphin Cursor zur Maus führen	MITTLERE MAUSTASTE	MITTLERE MAUSTASTE
Zeilenanfang	POS1	POS1
Oben am Fenster / Bereich	LINKE STRG + POS1	CONTROL + POS1

## 15.9 Laufschrift

<b>Funktion</b>	<b>Desktop - Standardwerte des Zahlenblocks</b>	<b>Laptop - Laptop (universal)</b>
Vergrößerung verringern	LINKE STRG + NUM MINUS oder FESTSTELLTA STE + MAUSRAD AB	ALT + MINUS oder FESTSTELLTA STE + MAUSRAD AB
X Vergrößerung verringern	RECHTE STRG + NUM GETEILT	Keine Belegung



Y Vergrößerung verringern	RECHTE STRG + NUM STERN	Keine Belegung
Laufschrift verlassen	ESCAPE	ESCAPE
Laufschrift verlassen und bei aktuellen Zeichen klicken oder den Dolphin Cursor zum aktiven Zeichen ziehen.	NUM ENTER	ENTER oder LINKE MAUSTASTE
Vorwärts springen	ENTER	ENTER
Zur ersten Zeile springen	POS1	POS1
Zum Fokus springen	NUM 0	F5
Zur letzten Zeile springen	ENDE	ENDE
Vergrößerung erhöhen	LINKE STRG + NUM PLUS oder FESTSTELLTA STE + MAUSRAD AUF	ALT + UMSCHALT + 0 oder FESTSTELLTA STE + MAUSRAD AUF
X Vergrößerung verringern	LINKE STRG + NUM MINUS	Keine Belegung
Y Vergrößerung erhöhen	LINKE STRG + NUM STERN	Keine Belegung
Laufschrift Dokument	LINKE STRG + NUM KOMMA	Keine Belegung
Laufschrift Dokument, beginnend am Fokus	LINKE STRG + LINKE UMSCHALT + NUM 2	Keine Belegung
Laufschrift Dokument ab Cursor	LINKE STRG + NUM 2	LINKE UMSCHALT + ALT + L
Laufschrift gesamtes Fenster	LINKE STRG + NUM 9	LINKE UMSCHALT + ALT + V
Rückwärts bewegen	CURSOR LINKS	CURSOR LINKS
Vorwärts bewegen	CURSOR RECHTS	CURSOR RECHTS
Nächste Zeile	SEITE ABWÄRTS	SEITE ABWÄRTS
Vorherige Zeile	SEITE AUFWÄRTS	SEITE AUFWÄRTS

Bewegung schneller	CURSOR AUFWÄRTS	CURSOR AUFWÄRTS
Bewegung langsamer	CURSOR AB	CURSOR AB
Start oder Stopp	LEERTASTE	LEERTASTE
Schriftglättung	LINKE STRG + NUM 8	Keine Belegung

### 15.10 Objektsuche

<b>Funktion</b>	<b>Desktop - Standardwerte des Nummernblock s</b>	<b>Laptop - Laptop (universal)</b>
Objektsuche (Dialogfeld mit mehreren Registerkarten)	FESTSTELLTA STE + TAB	FESTSTELLTA STE + TAB
Links	FESTSTELLTA STE + 1	FESTSTELLTA STE + F7
Überschriften	FESTSTELLTA STE + 2	FESTSTELLTA STE + F6
Rahmen und Objekte	FESTSTELLTA STE + 3	FESTSTELLTA STE + F9
Tabellen	FESTSTELLTA STE + 5	Keine Belegung
Steuerelemente	FESTSTELLTA STE + 6	FESTSTELLTA STE + F5
Versionen und Kommentare	FESTSTELLTA STE + 7	LINKE UMSCHALT + FESTSTELLTA STE + R
Fehler	FESTSTELLTA STE + 8	Keine Belegung

## Netzwerk SuperNova

### 16.1 Netzwerk Installation

Um die Netzwerk Installation abzuschließen, müssen Sie folgendes tun:

1. Installieren von SuperNova auf dem Dateiserver.
2. Konfigurieren der Arbeitsplätze, um SuperNova zu betreiben.
3. Aktivieren von SuperNova.
4. Festlegen der Benutzer Ordners für Einstellungen von SuperNova

#### 16.1.1 Vorbereitung

Für eine erfolgreiche Netzwerkinstallation benötigen Sie folgendes:

- Einen Ordner auf dem Server, in dem die Software installiert werden kann. Alle Komponenten von SuperNova werden in Unterordnern des Ordners installiert. Alle Benutzer sollten über die Berechtigung "Lesen" auf dem Ordner und seinen Unterordnern verfügen.
- Alle Benutzer sollten den Ordner unter Verwendung des gleichen Namenes im Netzwerk erreichen können (UNC Pfad, Freigabename, etc).
- Jeder Benutzer sollte über einen privaten Ordner verfügen. Dieser kann Teil eines Serverbasierten Profils oder aber ein Standard Ordner sein. Der Ordner des Benutzers kann sich im Netzwerk oder auf seiner Arbeitsstation befinden, wenn immer dieselbe Arbeitsstation verwendet wird.
- Administrationsrechte auf allen Arbeitsstationen.

#### 16.1.2 Schritt 1: Installation von SuperNova auf dem Server

Gehen Sie folgendermaßen vor:

1. Melden Sie sich an einer Arbeitsstation oder am Server mit einem Benutzerkonto an, das die Berechtigung zum Schreiben der Dateien auf dem Server hat.
2. Starten Sie die Dolphin Installation von der CD-ROM.

3. Im Installationsprogramm wählen Sie die Installationssprache und aktivieren die Schaltfläche "Weiter".
4. Wählen Sie "Netzwerk" als Produktversion und aktivieren die Schaltfläche "Weiter".
5. Wenn eine frühere Version auf dem Server gefunden wird, müssen Sie entscheiden, ob ein neuer Ordner angelegt wird oder die vorherige Version überschrieben wird. Nehmen Sie die Auswahl vor und aktivieren Sie die Schaltfläche "Weiter".
6. Wechseln Sie mit der Schaltfläche "Weiter" vom Willkommensbildschirm zu den Hinweisen und dem Endbenutzerlizenzvertrag.
7. Wählen Sie "Benutzerdefinierte Installation" und aktivieren Sie die Schaltfläche "Weiter".
8. Folgen Sie den Anweisungen auf dem Bildschirm, um die Installation fertigzustellen. Stellen Sie sicher, dass Sie bei der Angabe der Zielpfade den UNC-Pfad angeben, z.B.:  
`\\server1\programs\dolphin\SuperNova\`.

Die Installation auf dem Server ist nun abgeschlossen.

### **16.1.3 Schritt 2: Konfigurieren der Arbeitsplätze**

Sie müssen jeden Arbeitsplatz konfigurieren, um SuperNova betreiben zu können: Sie können diese Schritte mit Login Scripts automatisieren.

1. Anmeldung als Administrator oder mit gleichwertiger Sicherheitsberechtigung. Sie müssen die Berechtigung haben, Eingaben im Installationsordner vorzunehmen.
2. Lokalisieren Sie den Installationsordner von SuperNova im Netzwerk, in dem Sie den Windows Explorer verwenden und das Programm "Netinstall.exe" starten. Es sollte die Nachricht "Bildschirmtreiber wurde erfolgreich installiert und konfiguriert" erscheinen. Wenn Sie eine anders lautende Meldung erhalten, überprüfen Sie die Anmeldeberechtigung.
3. Melden Sie sich ab und starten den Rechner neu.

Die Konfiguration der Arbeitsplätze ist abgeschlossen.

### **16.1.4 Schritt 3: Aktivieren von SuperNova**

Die Aktivierung der Anwendung ist erforderlich, um die Software Lizenz für SuperNova zu erhalten. Ohne die gültige Software Lizenz beträgt die Laufzeit von SuperNova nur 30 Tage.

Sie benötigen Ihr Software Lizenz Zertifikat für SuperNova, um SuperNova zu aktivieren. Bemerkung: Es ist möglich, dass Sie das Zertifikat separat erhalten haben.

To activate SuperNova:

1. Melden Sie sich als Administrator oder mit gleichwertiger Sicherheitsberechtigung an einem konfigurierten Arbeitsplatz an. Sie müssen die Berechtigung haben, Eingaben im Installationsordner vorzunehmen.
2. Führen Sie die EXE aus, um SuperNova zu starten. Die EXE finden Sie im Installationsordner von SuperNova.
3. Nun erscheint das Produkt Aktivierungsfenster. Hier erfahren Sie, dass die Aktivierung noch erforderlich ist und wie viele Tage noch verbleiben bis SuperNova abläuft.
4. Wählen Sie "Jetzt aktivieren" um den Aktivierungsprozess zu starten.
5. Wählen Sie die Schaltfläche "Mehrbenutzer Lizenz".
6. Geben Sie den Mehrbenutzer Lizenz Code ein, den Sie im Software Lizenz Zertifikat finden.

Die Produkt Aktivierung ist abgeschlossen.

#### **16.1.5 Schritt 4: Ordner für die SuperNova Einstellungen des Benutzers einrichten.**

Für einen neuen Benutzer wird der Start von SuperNova mit dem Startassistenten beginnen. Hierbei werden Sie durch verschiedene Grundeinstellungen von SuperNova geleitet. Um die Einstellungen zu speichern, muss ein Ordner erreichbar sein, für den Schreibrechte bestehen. Falls dieser Pfad unbekannt ist, muss der Benutzer den Pfad am Ende des Assistenten eingeben.

Um dies zu vermeiden, muss ein Eintrag in der Registrierung (Registry) vorgenommen werden. Geben Sie folgen Schlüssel ein:

HKEY\_CURRENT\_USER\Software\Dolphin\SuperNova

Zeichenfolge: Settings

Wert: [Pfad zum Ordner]

## **16.2 Netzwerkversion deinstallieren**

Um den Dolphin Bildschirmtreiber auf der Arbeitsstation zu deinstallieren:

1. Melden Sie sich an der Arbeitsstation mit Administratorrechten an.
2. Öffnen Sie das Dialogfeld "Ausführen".

3. Aktivieren Sie die Schaltfläche "Durchsuchen" und suchen Sie im Installationsordner von SuperNova die Datei "dolcompinst.exe".

4. Am Ende der Zeile im Eingabefeld des Dialogs "Ausführen" ergänzen Sie das Wort "-remove". Beispiel:

```
\\server\dolphin\snova\dolcompinst.exe -remove
```

5. Bestätigen Sie die Eingabe. Sie sollten eine Meldung erhalten, in der zu lesen ist, dass der Bildschirmtreiber erfolgreich deinstalliert wurde. Wenn Sie eine anders lautende Meldung erhalten, prüfen Sie die Anmeldeberechtigung.

Am Server können nun alle Verknüpfungen zu den Arbeitsstationen, benutzerspezifische Dateien für SuperNova und das Verzeichnis der Komponenten entfernt werden.

### 16.3 Parameter in der Kommandozeile

Ein Kommandozeilenparameter ist ein Parameter, den Sie einem bestimmten Programmaufruf beim Start zuweisen können, um das eingestellte Verhalten des Programms zu ändern. Dies wird üblicherweise durch das Hinzufügen eines Strichs (-), gefolgt vom entsprechenden Parameter eingeleitet und mit dem Programm verknüpft.

Anmerkung: Sollte die Kommandozeile Leerzeichen enthalten, so muss der auszuführende Pfad in Anführungszeichen gesetzt werden.

Sie können die folgenden Kommandozeilenparameter für SuperNova verwenden:

#### **-nowizard**

Der Startassistent erscheint nur das erste Mal, wenn ein neuer Benutzer SuperNova unter seinem Profil startet. Sie können diesen Befehl verwenden, um die Ausführung des Start Assistenten von SuperNova zu verhindern.

#### **-i**

Sie können SuperNova so einstellen, dass täglich, wöchentlich oder monatlich nach neuen Updates gesucht wird. Dieser Befehl verhindert das Suchen nach Updates von SuperNova und entfernt die entsprechenden Menüpunkte aus der Systemsteuerung von SuperNova.

#### **-nosplash**

SuperNova zeigt beim Starten den Startbildschirm nicht mehr an. Sie können die Anzeige des Startbildschirms mit einem Kommandozeilenparameter verhindern. Sie können den Startbildschirm ebenfalls abschalten, wenn Sie das Kontrollfeld "Begrüßungsbildschirm abschalten" im Dialogfeld "Einstellungen beim Start" abschalten.

## Referenz

### 17.1 Dialogfeld "Neue Situationseinstellung"

Menü: Datei > Neu > Situationseinstellungen

Sie können eine Situationseinstellung erstellen oder aus den bestehenden eine auswählen, indem Sie die Option im Dialogfeld "Neue Situationseinstellungen" auswählen.

#### Optionen:

- **Auswahlschalter "neue Situation erstellen".**  
Sie können eine neue Situationseinstellung erstellen, indem Sie diesen Auswahlschalter auswählen und dann die Schaltfläche "OK" bestätigen. Das bringt Sie zum nächsten Schritt in der Erstellung. Um einen Überblick über alle Schritte der Erstellung zu erhalten, beachten Sie das Thema "Create Situation Settings".
- **Auswahlschalter "eine bestehende Situationseinstellung verwenden".**  
Sie können eine andere Situation auswählen, indem Sie diese Option anwählen und eine verfügbare aus der Liste auswählen. Beachten Sie, dass diese Liste nur die Situationseinstellungen anzeigt, die in der aktuellen Anwendungsdatei vorhanden sind.

### 17.2 Dialogfeld "Neue Situationseinstellung"

Menü: Datei > Neu > Situationseinstellungen

Sie können eine neue oder eine bestehende Anwendungseinstellungsdatei auswählen oder erstellen, indem Sie die entsprechende Option im Dialogfeld Anwendungseinstellungen auswählen.

#### Optionen:

- **Auswahlschalter "Erstellen einer neuen Einstellungsdatei"**  
Sie können eine neue Einstellungsdatei erstellen, indem Sie den Auswahlschalter aktivieren und dann die Schaltfläche "OK" bestätigen. Nach dem Anwählen der Schaltfläche "OK" gehen Sie zum nächsten Erstellungsschritt. Um einen Überblick über alle



Schritte der Erstellung zu erhalten, beachten Sie auch das Thema "Create Application Settings".

- Auswahlschalter "Eine bestehende Einstellungsdatei verwenden". Sie können verschiedene Einstellungsdateien ändern, indem Sie diese Option anwählen und dann eine entsprechende Datei aus der Liste auswählen. Sie bestätigen Ihre Auswahl durch das Anklicken der Schaltfläche "OK". Diese Einstellung tritt sofort in Kraft, es sei denn, Sie aktivieren die Option "Use Default Settings in the control panel". Wenn Sie diese Option auswählen, dann werden die neuen Einstellungen aktiv, sobald Sie zu Ihrer Anwendung zurückkehren.

### 17.3 Neue Darstellung Dialogfeld

Menü: Datei > Neu > Darstellung

Sie können eine neue oder eine bestehende MAP-Datei auswählen oder erstellen, indem Sie die entsprechende Option im Dialogfeld "Neue MAP-Datei" auswählen.

#### Optionen:

- Auswahlschalter "Erstellen einer neuen MAP-Datei" Sie können eine neue MAP-Datei erstellen, indem Sie diesen Auswahlschalter auswählen und dann die Schaltfläche "OK" bestätigen. Das bringt Sie zum nächsten Schritt in der Erstellung. Um einen Überblick über alle Schritte der Erstellung zu erhalten, lesen Sie bitte das "Maps Handbuch". Dieses ist im Menü "Hilfe" von SuperNova verfügbar.
- Auswahlschalter "Eine bestehende MAP-Datei verwenden". Sie können eine andere MAP-Datei auswählen, indem Sie die entsprechende Option auswählen und eine Datei aus der verfügbaren Liste auswählen. Um mehr über die Gründe zu erfahren, warum man eine MAP-Datei kann, lesen Sie bitte das Thema "MAP-Datei ändern".

### 17.4 Neues Script Menü Item

Menü: Datei > Neu > Script

Sie können eine neue Scriptdatei für Ihre aktive Anwendung erstellen, indem Sie die entsprechende Option aus dem Menü auswählen. Die neue Scriptdatei öffnet sich im Dolphin Script Editor. Der Dolphin Script Editor enthält ein Menü "Hilfe", in welchem auf das Script Handbuch verwiesen wird.

Anmerkung: Sollte eine Scriptdatei für diese Anwendung existieren, so wird diese Funktion nicht verfügbar sein. Um eine bestehende Scriptdatei anzusehen oder zu verändern, aktivieren Sie das Menü "Datei", das Untermenü "Bearbeiten" und wählen Sie "Script" aus.

## 17.5 Dialogfeld "Situationsverwaltung"

Menü: Datei > Bearbeiten > Situationseinstellungen

Sie können die Eigenschaften Ihrer Situationseinstellung ändern oder löschen, indem Sie die entsprechenden Optionen im Dialogfeld "Situationsverwaltung" anwählen. Beachten Sie, dass Sie die Anwendungseinstellungsdatei, welche die Situationseinstellungen beinhaltet, verwenden müssen, um die Situation in dieser Datei verändern zu können.

- Liste der Situationseinstellungen.  
Sie können die Situation, welche Sie editieren oder löschen wollen, aus der Liste auswählen.
- Schaltfläche "Regel bearbeiten".  
Sie können die Regeln einer Situation bearbeiten, indem Sie diese Schaltfläche aktivieren. Das wird das Dialogfeld "Regel für die Situation definieren" öffnen. In diesem Dialogfeld können Sie den Namen der Situation ändern, den Titel und die Details der Situationsregeln und Situationsregeln hinzufügen oder entfernen
- Entfernen Schaltfläche.  
Mit dem Anwählen dieser Schaltfläche können Sie die aktuelle Situation aus Ihrer Anwendungseinstellungsdatei entfernen. Nachdem Sie diese Schaltfläche angewählt haben, erhalten Sie eine Warnung, in welcher Sie gefragt werden, ob Sie diese Änderung bestätigen und fortfahren wollen. Um fortzufahren, drücken Sie die Schaltfläche "Ja" oder um abzubrechen drücken Sie die Schaltfläche "Nein".

## 17.6 Dialogfeld Anwendungseinstellungen

Menü: Datei > Bearbeiten > Anwendungseinstellungen

Sie können die Eigenschaften Ihrer Anwendungseinstellungsdatei ändern oder löschen, indem Sie die entsprechenden Optionen im Dialogfeld "Einstellungsdatei Verwaltung" anwählen.

- Liste der Anwendungseinstellungsdateien.  
Sie können die Anwendungseinstellungsdatei aus dieser Liste bearbeiten entfernen. Beachten Sie, dass Sie die Einstellungsdatei

"Default Application" nicht löschen können, weil diese ein SuperNova Systemdatei ist.

- Schaltfläche Eigenschaften.

Sie können die Eigenschaften Ihrer Anwendungseinstellungsdatei bearbeiten, indem Sie diese Schaltfläche anwählen. Dies öffnet das Dialogfeld "Eigenschaften der Einstellungsdatei". In diesem Dialogfeld können Sie den Namen, die Versionsnummer und die Einstellungsdateien verändern und jede dazugehörige Anwendung hinzufügen oder entfernen.

- Schaltfläche "Einstellungsdatei löschen".

Mit dem Anwählen dieser Schaltfläche können Sie die aktuelle Anwendungseinstellungsdatei entfernen. Nachdem Sie diese Schaltfläche angewählt haben, erhalten Sie eine Warnung, in welcher Sie gefragt werden, ob Sie diese Änderung bestätigen und fortfahren wollen. Um fortzufahren, drücken Sie die Schaltfläche "Ja" oder um abzubrechen drücken Sie die Schaltfläche "Nein".

## 17.7 Dialogfeld MAP-Datei bearbeiten

Menü: Datei > Bearbeiten > MAP

Sie können die Eigenschaften und Regeln einer MAP-Datei bearbeiten, indem Sie den entsprechenden Menüeintrag auswählen. Um mehr über die MAP-Dateien zu erfahren, lesen Sie bitte das Map-Handbuch, das Sie im Menü "Hilfe" der SuperNova Systemsteuerung finden.

Dieses Dialogfeld enthält ebenfalls Optionen zum Script. Sie können Scriptdateien und erweiterte Scriptdateien erstellen, laden, editieren oder entfernen. Um mehr über Scriptdateien zu erfahren, lesen Sie bitte das Script Handbuch. Sie finden das Script Handbuch im Hilfemenü der Systemsteuerung von SuperNova.

## 17.8 Menüeintrag "Script bearbeiten"

Menü: Datei > Bearbeiten > Script

Sie können die Scriptdatei für Ihre aktive Anwendung bearbeiten, indem Sie die entsprechende Option aus Ihrer Menüleiste anwählen. Die neue Scriptdatei öffnet sich im Dolphin Script Editor. Der Dolphin Script Editor enthält ein Menü "Hilfe", in welchem auf das Script Handbuch verwiesen wird.

Anmerkung: Sollte eine Scriptdatei für diese Anwendung existieren, so wird diese Funktion nicht verfügbar sein. Um eine

neue Scriptdatei zu erstellen, aktivieren Sie das Menü "Datei", "Neu", und wählen Sie im Untermenü "Script" aus.

## 17.9 Visuelle Konfiguration - Dialogfeld "Farbeinstellungen"

Menu: Visuell > Farbschemata > Einstellungen.

Sie können ein eigenes Farbschema verwenden, indem Sie die Optionen des Dialogfeldes "Farbeinstellungen" verwenden.

Anmerkung: Um dieses Dialogfeld zu öffnen, müssen Sie "Benutzerdefiniert" als Ihr aktives Farbschema auswählen und dann "Bearbeiten" aus der Liste der Farbschemata auswählen.

- Kontrollfeld "Helligkeit invertieren".  
Diese Option invertiert die Helligkeit des Bildschirms, indem der typische dunkel-nach-hell Bildschirm in einen hell-nach-dunkel Bildschirm gewechselt wird. Diese Option beeinflusst nicht die Bildschirmfarben oder den Sättigungswert.
- Schieberegler Kontrast und Helligkeit.  
Die Schieberegler "Kontrast" und "Helligkeit" ändern das Bild in ähnlicher Weise, wie die Kontrast- und Helligkeitsregler an einem Fernsehgerät.
- Klassische Optionen.  
Sie können den Schieberegler "Farbe" verwenden, um die Anzahl der Farben Ihres Bildschirms festzulegen. Sie können den Schieberegler "Farbe abstimmen" verwenden, um die Anzahl der Farben Ihres Bildschirms zu verändern, ohne die Helligkeit zu verändern.
- Optionen zur Tönung.  
Sie können den Bildschirm tönen. Das kann eine einzelne, eine doppelte, oder eine dreifache Tönung sein, die Sie aus der Liste auswählen. Falls keine Farbe passend erscheint, dann können Sie "Benutzerdefiniert" in der Liste auswählen, was eine Palette aufruft, die mehr Farben bietet. Mit den Optionen zur Tönung haben Sie ebenfalls die Möglichkeit das Level der Farbsättigung festzulegen. Sie können dies tun, indem Sie den Schieberegler "Ebene" verändern.
- Optionen zu "Farbe ersetzen".  
Sie können die Option "Farbe ersetzen" verwenden, um eine Bildschirmfarbe durch eine andere zu ersetzen, zum Beispiel das Ersetzen von Rot durch Blau, falls Sie Schwierigkeiten haben, rote Schrift zu lesen.

- Kontrollfeld "Vorschau auf die Farbeinstellungen"  
Aktivieren Sie dieses Kontrollfeld, wenn Sie die Veränderungen durch Ihre Einstellungen sehen wollen.

## 17.10 Dialogfeld "Hervorhebung Einstellungen"

Menu: Visuell > Hervorhebung > Einstellungen

Sie können die verschiedenen Fokustypen besser erkennen, wenn Sie eine Hervorhebung dafür festlegen. Sie können den Stil, die Farbe und das Verhalten der Hervorhebungen im Dialogfeld "Hervorhebungsoptionen" auswählen.

### Maus Registerkarte.

- Kontrollfeld Hervorhebung der Maus  
Aktivieren Sie das Kontrollfeld, um die Hervorhebung dieses Fokus zu aktivieren. Deaktivieren Sie das Kontrollfeld, um die Hervorhebung für diesen Fokus auszuschalten
- Gruppe anzeigen.
  - Verwenden Sie die Einstellungen "Form" um die Ausprägung und Größe der Hervorhebungen zu verändern.
  - Verwenden Sie das Listenfeld "Anzeigen", um einzustellen, wann die Hervorhebung sichtbar sein soll. Beachten Sie, dass das Auswählen von "bei Tastenkombination" bedeutet, dass Sie die Hervorhebung kontrollieren, indem Sie die Tastenkommandos für die Fokus Hervorhebungen verwenden und das Auswählen von "Dynamische Verfolgung" bedeutet, dass die Hervorhebung des Cursors sichtbar bleibt, bis Sie eine Taste auf der Tastatur drücken.
- Effekte Gruppe.  
Sie können aus verschiedenen Farboptionen wählen. Abhängig von den Optionen können Sie ebenfalls die Farbe(n) und/oder die Transparenz einstellen.

### Cursor Registerkarte.

- Kontrollfeld "Hervorhebung des Cursors".  
Aktivieren Sie das Kontrollfeld, um die Hervorhebung dieses Fokus zu aktivieren. Deaktivieren Sie das Kontrollfeld, um die Hervorhebung für diesen Fokus auszuschalten
- Gruppe anzeigen.
  - Verwenden Sie die Einstellungen "Form" um die Ausprägung und Größe der Hervorhebungen zu verändern.

- Verwenden Sie das Listenfeld "Anzeigen", um einzustellen, wann die Hervorhebung sichtbar sein soll. Beachten Sie, dass das Auswählen von "bei Tastenkombination" bedeutet, dass Sie die Hervorhebung kontrollieren, indem Sie die Tastenkommandos für die Fokus Hervorhebungen verwenden und das Auswählen von "Dynamische Verfolgung" bedeutet, dass die Hervorhebung des Cursors sichtbar bleibt, bis Sie eine Taste auf der Tastatur drücken.
  - Effekte Gruppe.  
Sie können aus verschiedenen Farboptionen wählen. Abhängig von den Optionen können Sie ebenfalls die Farbe(n) und/oder die Transparenz einstellen.

### **Registerkarte Zeile.**

- Kontrollfeld "Zeile hervorheben"  
Aktivieren Sie das Kontrollfeld, um die Hervorhebung dieses Fokus zu aktivieren. Deaktivieren Sie das Kontrollfeld, um die Hervorhebung für diesen Fokus auszuschalten
- Gruppe anzeigen.
- Verwenden Sie die Einstellungen "Form" um die Ausprägung und Größe der Hervorhebungen zu verändern.
- Verwenden Sie das Listenfeld "Anzeigen", um einzustellen, wann die Hervorhebung sichtbar sein soll. Beachten Sie, dass das Auswählen von "bei Tastenkombination" bedeutet, dass Sie die Hervorhebung kontrollieren, indem Sie die Tastenkommandos für die Fokus Hervorhebungen verwenden und das Auswählen von "Dynamische Verfolgung" bedeutet, dass die Hervorhebung des Cursors sichtbar bleibt, bis Sie eine Taste auf der Tastatur drücken.
  - Effekte Gruppe.  
Sie können aus verschiedenen Farboptionen wählen. Abhängig von den Optionen können Sie ebenfalls die Farbe(n) und/oder die Transparenz einstellen.

### **Registerkarte Fokus.**

Die Begriff "Fokus" bezieht sich auf den Fokus, welcher in Dialogfeldern und Menüs verwendet wird.

- Kontrollfeld "Fokushervorhebung".  
Aktivieren Sie das Kontrollfeld, um die Hervorhebung dieses Fokus zu aktivieren. Deaktivieren Sie das Kontrollfeld, um die Hervorhebung für diesen Fokus auszuschalten
- Gruppe anzeigen.
- Verwenden Sie die Einstellungen "Form" um die Ausprägung und Größe der Hervorhebungen zu verändern.

- Verwenden Sie das Listenfeld "Anzeigen", um einzustellen, wann die Hervorhebung sichtbar sein soll. Beachten Sie, dass das Auswählen von "bei Tastenkombination" bedeutet, dass Sie die Hervorhebung kontrollieren, indem Sie die Tastenkommandos für die Fokus Hervorhebungen verwenden und das Auswählen von "Dynamische Verfolgung" bedeutet, dass die Hervorhebung des Cursors sichtbar bleibt, bis Sie eine Taste auf der Tastatur drücken.
- Effekte Gruppe.  
Sie können aus verschiedenen Farboptionen wählen. Abhängig von den Optionen können Sie ebenfalls die Farbe(n) und/oder die Transparenz einstellen.

### **Registerkarte Lesen ab hier**

"Lesen ab hier" ist ein Lesemodus von SuperNova. Sie können die Hervorhebung für das aktuelle Wort und die aktuelle Zeile ändern.

- Gruppe "Wort"  
Aktivieren Sie das Kontrollfeld "Wort hervorheben". Nutzen sie die zur Verfügung stehenden Einstellungen, um festzulegen, wie das gesprochene Wort hervorgehoben wird.
- Gruppe "Zeile"  
Aktivieren Sie das Kontrollfeld "Zeile hervorheben". Nutzen sie die zur Verfügung stehenden Einstellungen, um festzulegen, wie die aktuelle hervorgehoben wird.

### **Registerkarte Dolphin Cursor**

Der Dolphin Cursor ist ein spezieller Cursor der von SuperNova zur Verfügung gestellt wird. Der Dolphin Cursor erlaubt das Lesen des Bildschirms Zeilenweise, Wortweise oder Zeichenweise mit Tastenkommandos auf der Tastatur. Sie können die deutschen Cursor dazu verwenden, um jeden Teil des Computerbildschirms auszulesen.

- Gruppe "aktuelles Zeichen"  
Aktivieren Sie das Kontrollfeld "Zeichen hervorheben". Nutzen sie die zur Verfügung stehenden Einstellungen, um festzulegen, wie das aktuelle Zeichen hervorgehoben werden soll.
- Gruppe "aktuelle Zeile/Objekt"  
Aktivieren Sie das Kontrollfeld "Zeile hervorheben". Nutzen sie die zur Verfügung stehenden Einstellungen, um festzulegen, wie die gesprochene Zeile beziehungsweise das aktuelle Objekt hervorgehoben wird.

## 17.11 Dialogfeld "Mauszeiger"

Menü: Visuell > Mauszeiger

Mit SuperNova sind Mauszeiger verfügbar, die größer und leichter zu sehen sind, als der übliche Windows Mauszeiger. Die Zeiger sind in einer Vielzahl von verschiedenen Farben und Größen Verfügbar.

### Optionen:

- Liste der Schemata.  
Sie können ein bestehendes Schema für den Mauszeiger aus der Liste wählen. Sollte kein existierendes Schema passend erscheinen, verwenden Sie andere Optionen, um ein neues Schema zu erstellen oder ein Bestehendes zu modifizieren.
- Liste der Typen und Zeigerbilder  
Die Liste "Type" zeigt die verschiedenen Windows Mauszeiger und die Liste "Zeigerbild" zeigt die verschiedenen Bilder, die Sie dem ausgewählten Zeiger zuordnen können. Um einen Mauszeiger zu wechseln, wählen Sie die Art des Zeigers und wählen Sie dann einen Mauszeiger aus den angebotenen Bildern aus.
- Schaltfläche "Neu".  
Drücken Sie die Schaltfläche "Neu", um das Dialogfeld "Neues Schema erstellen" zu öffnen. In diesem Dialogfeld geben Sie einen neuen Namen für das Schema ein. Der Name des neuen Schemas taucht in der Liste "Schema" auf.
- Schaltfläche "Standardeinstellungen".  
Falls Sie ein voreingestelltes SuperNova Schema modifiziert haben, dann wählen Sie diese Schaltfläche, um das ursprüngliche SuperNova Schema wiederherzustellen.
- Entfernen Schaltfläche.  
Falls Sie ein neues Schema erstellt haben, wählen Sie diese Schaltfläche an, um dieses wieder zu löschen. Ein Nachrichtefeld wird geöffnet und fragt, ob Sie mit dem Löschen fortfahren wollen. Wählen Sie "Ja", um das Schema zu löschen oder "Nein", um den Vorgang abubrechen.
- Gruppe "Benutzerdefinierte Zeigergröße."  
Die Einstellungen in dieser Gruppe erlauben Ihnen, die Größe des Mauszeiges im aktuellen Schema einzustellen, basierend auf der ursprünglichen Größe.
  - Verwenden das Kontrollfeld "Nutze benutzerdefinierte Zeigergröße".  
Wenn Sie dieses Kontrollfeld aktivieren, wird der Wert aus der Liste "Größe" auf alle in der Liste erscheinenden Mauszeiger im aktuellen Schema angewendet.



- Liste Größe.

Die Liste "Größe" enthält eine Vielzahl von Werten, die Sie im aktuellen Schema verwenden können. Sie können eine festgesetzte Größe einstellen, zum Beispiel 8, welche die Größe des Zeigers 8 mal um seine ursprüngliche Größe vergrößern wird. Wenn eine festgesetzte Größe ausgewählt wird, bleibt der Mauszeiger in dieser bestehen, unabhängig von der von Ihnen eingestellten Vergrößerung. Alternativ können Sie einen relativen Vergrößerungswert einstellen, zum Beispiel 150%. Mit einem relativen Wert verändert sich die Größe des Mauszeigers entsprechend Ihren Vergrößerungseinstellungen. In höheren Vergrößerungsstufen kommt es vor, dass der Zeiger zu große Teile des Bildschirms belegt, so dass es besser ist, wenn Sie einen kleineren Wert als den Ursprünglichen einstellen.

- Verwenden Sie das Kontrollfeld "Nutze benutzerdefinierte Zeigergröße nur in vergrößerten Bereichen".

Wenn Sie dieses Kontrollfeld aktivieren, ist der angepasste Mauszeiger nur in vergrößerten Bereichen sichtbar. Die Vergrößerung des Mauszeigers ist nicht aktiv, wenn Sie die Vergrößerung abschalten oder unvergrößerte Bereiche bearbeiten, wie den geteilten Bildschirm.

## 17.12 Dialogfeld "Dokument Leser Einstellungen"

Menu: Visuell > Dokument Leser Einstellungen

Die Optionen, die im Dialogfeld "Dokument Leser Einstellungen" erscheinen, kontrollieren Ihr Leseumfeld des Dokument Lesers. Sie können dieses Dialogfeld öffnen, indem Sie das Menü "Visuell" wählen oder indem Sie die Schaltfläche "Einstellungen" in der Dokument Leser Werkzeugleiste aktivieren.

### Optionen:

- Schriftart Einstellungen.

Im Dokument Leser können Sie die Schriftart auswählen, in welcher der Text im Dokumentfenster erscheint. Sie können ebenso die Schriftgröße bestimmen.

- Farbeinstellungen.

Sie können die Farben, welche Sie in den Dokumenten verwenden wollen, einstellen. Es gibt drei Kategorien, in denen Sie sowohl Vordergrund- als auch Hintergrundfarben einstellen können.

- Dokumentenfarben legen die Vorder- und Hintergrundfarben fest, die in Dokumentenfenstern verwendet werden. Wenn "Benutze Dokument Farben" ausgewählt ist, dann steht diese Einstellung nicht zur Verfügung.

- **Wort Hervorhebungsfarben** setzen die Vorder- und Hintergrundfarben, welche vom Dokument Leser im aktuellen Fokus verwendet werden. Dies zeigt das aktuell angewählte Wort, während der Dokument Leser das Dokument liest. Wenn "Benutze Dokument Farben" ausgewählt ist, dann steht diese Einstellung nicht zur Verfügung. Anstatt der Hervorhebung wird die aktuelle Farbeinstellung invertiert.
- **Hervorhebungen für Einheiten** setzen die Hinter- und Vordergrundfarben für eine definierte Bewegungseinheit . Damit ist die Größe der Hervorhebung gemeint, die angezeigt wird, während der Cursor durch das Dokument navigiert.
  - Kontrollfeld "Ganzes Dokument laden".

Aktivieren Sie das Kontrollfeld, um das ganze Dokument in den Dokument Leser zu laden. Abhängig von der Größe des Dokumentes kann dies einige Augenblicke in Anspruch nehmen. Diese Option wird nur von Anwendungen unterstützt, welche auch DOM fähig sind, wie zum Beispiel Microsoft Word, Adobe Acrobat Reader, Internet Explorer, NotePad, WordPad, etc.

Es ist ebenso möglich, eine Anzahl Zeilen, die im Dokument Leser geladen werden sollen auszuwählen, indem Sie die das Kontrollfeld "Ganzes Dokument laden" abwählen und die Anzahl der Zeilen, die Sie übertragen wollen, vorgeben. Dies erlaubt es Ihnen, einen Abschnitt des Dokumentes schneller zu laden.

Wenn Sie mit Anwendungen arbeiten, die nicht DOM unterstützt sind, wird der Dokument Leser den Inhalt aus dem aktuellen Bildschirm laden.
  - Kontrollfeld "Wort invertieren".

Mit der Auswahl des Kontrollfelds "Wort invertieren" wird die Hervorhebung des Fokus als invertierte Hervorhebung auf den festgelegten Dokumentfarben basierend dargestellt. Abhängig von der Einstellung können dies auch die aktuellen Dokumentfarben sein.
  - Kontrollfeld "Dokument Leser Sprache".

Mit dieser gewählten Option wird das Dokument mit Ihrer gewählten "Lesen ab hier Stimme" gelesen, welche Sie im Dialogfeld "Stimme und Sprache" eingestellt haben. Sie können die Sprachausgabe in dem Dokumentfenster abschalten, indem Sie das entsprechende Kontrollfeld abwählen.
  - Kontrollfeld "Benutze Dokument Farben".

Die Auswahl dieses Kontrollfelds bedeutet, dass der Dokument Leser die spezifischen Farben des Dokumentes verwendet, anstatt der benutzerdefinierten Farben des Dokuments.

- Kontrollfeld "Benutze Dokument Stile".  
Diese Option bewirkt, dass die Formate des Dokumentes im Dokument Leser angezeigt werden.
- Zeilenumbruch bei. Liste.  
Die Option "Zeilenumbruch bei" kann verwendet werden, um einen Zeilenumbruch auszuführen, falls die Zeile eine bestimmte Länge überschreitet. Das kann nützlich werden, wenn Zeilen aus dem aktuellen Fenster hinauslaufen.  
Um diese Option zu deaktivieren, setzen Sie den Wert für "Zeilenumbruch bei" auf 0.
- Schieberegler "Dokument Leser Geschwindigkeit".  
Der Schieberegler "Dokument Leser Geschwindigkeit" bestimmt die Lesegeschwindigkeit der Dokumente.

## 17.13 Dialogfeld "Visuell Mehrere Bildschirme"

Menu: Visuell > Mehrere Bildschirme

Die Einstellungen zu mehreren Bildschirmen wählen Sie im Dialogfeld "Mehrere Bildschirme" aus.

Um mehrere Bildschirme gleichzeitig zu verwenden, benötigt SuperNova eine Graphikkarte, die AGP/PCI oder PCIe unterstützt. USB Grafikkartenadapter werden nicht unterstützt.

### Optionen:

- Gruppe "Bildschirmmodus für geteilten Bildschirm".  
Die Optionen dieser Gruppe erlauben es Ihnen, mehrere Bildschirme mit Ihrem Computer zu verwenden, wenn Sie sich entschieden haben, Ihren Desktop in den Windows Anzeigeeinstellungen nicht zu erweitern.
  - Auswahlschalter "Einfach"  
Sie können diese Option auswählen, wenn Sie nur einen Monitor verwenden wollen.
  - Auswahlschalter "Erweitern".  
Sie können diese Option auswählen, wenn Sie zwei Monitore als einen Großen verwenden wollen. In diesem Szenario gibt es einen einzigen Desktop über zwei Monitore und Sie können die Vergrößerung frei zwischen diesen beiden hin und herschwenken, als handele es sich um nur einen Monitor.
  - Auswahlschalter "Klonen".  
Sie können diese Option anwählen, wenn Sie das gleiche Bild auf allen, am Computer angeschlossenen, Monitoren anzeigen wollen. Alle

Vergrößerungen und angewendeten visuellen Einstellungen werden auf allen Monitoren gleich zu sehen sein.

- **Auswahlschalter "Klonen mit Standardansicht".**

Sie können diese Option auswählen, um den vergrößerten Bereich auf dem primären Monitor darzustellen, während alle anderen Monitore ein nicht vergrößertes Bild zeigen. Das kann in Übungssituationen nützlich sein, wenn andere Anwender einen unvergrößerten Überblick über das gesamte Display ohne visuelle Effekte erhalten wollen

- **Kontrollfeld "Farbschema übernehmen".**

Wenn Sie diese Option auswählen, während Sie die Auswahl "Klonen mit Standardansicht" verwenden, zeigen die unvergrößerten Monitore ebenfalls das Farbschema, welches Sie verwenden.

- **Kontrollfeld "Fokushervorhebung auf erweitertem Desktop verwenden"**

Wenn Sie diese Option auswählen während Sie die Auswahl "Klonen mit Standardansicht" verwenden, zeigen die unvergrößerten Monitore ebenfalls die Fokushervorhebung an, die Sie verwenden.

- **Gruppenfeld "Displaymodus für erweiterten Desktop".**

Sie können die Optionen dieser Gruppe verwenden, um die geeignetsten Einstellungen zu wählen, die einen erweiterten Desktop mit zusätzlichen Monitoren verwenden. Beachten Sie, dass Sie die Option "Einfach" in der Gruppe "Anzeigemodus für geteilten Bildschirm" auswählen müssen, um Ihren Desktop in den Windows Anzeigeeinstellungen zu erweitern.

- **Auswahlschalter "Erweitern".**

Sie können diese Option auswählen, wenn Sie zwei Monitore als einen Großen verwenden wollen. In diesem Szenario gibt es einen einzigen Desktop über zwei Monitore.

- **Auswahlschalter "Nebeneinander"**

Sie können diesen Modus verwenden, um verschiedene Anwendungen auf verschiedenen Monitoren anzuzeigen. Wenn Sie mit mehreren Anwendungen auf verschiedenen Bildschirmen nebeneinander arbeiten, dann können folgende Tastenkommandos nützlich sein:

<b>Funktion</b>	<b>Tastenkombi</b>
Ziehen Sie den Mauszeiger zur Mitte des nächsten Bildschirms	FESTSTELLTASTE + MITTLERE MAUSTASTE
Anwendung zum rechten Bildschirm bewegen	WINDOWS + UMSCHALT + PFEIL RECHTS

Anwendung zum linken Bildschirm bewegen	WINDOWS + UMSCHALT + PFEIL LINKS
---	----------------------------------

- Kontrollfeld Präsentationsmodus.

Sie verwenden diese Option, um einen Bildschirm dazu zu verwenden, ein vergrößertes Bild anzuzeigen, während alle anderen Bildschirme das Bild unvergrößert zeigen. Zum Beispiel können Sie auf einem vergrößerten Bildschirm arbeiten, während die Zuhörer die Präsentation unvergrößert auf einem zweiten Bildschirm verfolgen können.

- Kontrollfeld "Mauspuffer".

Mit dieser Option können Sie verhindern, dass sich der Mauszeiger versehentlich auf einen anderen Bildschirm bewegt, wenn Sie einen erweiterten Desktop verwenden. Diesen Effekt erreichen Sie, indem Sie einen Widerstand am Rand des Bildschirms definieren, über den die Maus nur mit einer zusätzlichen Bewegung hinaus bewegt werden kann. Sie können die Stärke des Widerstandes mit dem Schieberegler "Übergang" anpassen.

- Schieberegler "Übergang".

Sie können die Mausempfindlichkeit mit diesem Schieberegler steuern. Je höher das Level, desto größer ist der Widerstand der Maus, was bedeutet, dass Sie die Maus länger gegen den Rand des Bildschirms bewegen müssen, um den Bildschirm zu wechseln.

- Liste der Tastenkommandos "Bildschirm wechseln".

Wenn Sie mit der Einstellung "Applikationen nebeneinander" auf einem erweiterten Desktop arbeiten, dann kann es vorkommen, dass Sie den Mauszeiger schnell von einem Bildschirm zum anderen bewegen wollen, ohne die Vergrößerung von dem Bereich des Desktops zu nehmen, den Sie gerade betrachtet haben. Um dies zu tun, können Sie das Tastenkommando "Bildschirm wechseln" verwenden. Das voreingestellte Tastenkommando, um zwischen Bildschirmen hin- und herzuwechseln ist FESTSTELLTASTE + MITTLERE MAUSTASTE.

- Schaltflächen Taste hinzufügen, Taste ersetzen and Taste löschen.

Sie können diese Schaltflächen verwenden, um die Tastenkommandos zum Wechseln des Bildschirm zu verändern.

## 17.14 Vergrößerung - Erweiterte Optionen - Dialogfeld

Menü: Visuell > Erweiterte Optionen

In den erweiterten Optionen für die Vergrößerung sind diverse Einstellungen für SuperNova möglich.

### Registerkarte Allgemeine Einstellungen

- Gruppe "Fokus Hervorhebung"  
Die visuellen Fokushervorhebungen können in unterschiedlicher Art und Weise genutzt werden. Die Hervorhebung kann z.B. nur dann angezeigt werden, wenn das entsprechende Tastenkommando verwendet wird. Die Auswirkung auf die Anzeige der Hervorhebung können Sie in der Ausklappliste "Zeige Hervorhebung" genauer bestimmen. Wählen Sie "Bis zur erneuten Eingabe des Tastenkommandos" oder "bis Taste losgelassen wird".
- Gruppe "Teilvergrößerung"  
Das Kontrollfeld "Teilvergrößerung erlauben" erlaubt die Einstellung des Vergrößerungsfaktors mit Zwischengrößen. Wenn Sie das Kontrollfeld deaktivieren, wird zunächst keine Änderung eintreten. Erst beim Verändern der Größe wird die Vergrößerung auf den entsprechend nächsten linearen Wert umschalten. Für die aktive Teilvergrößerung stehen zusätzliche Optionen, z.B. zum Verbessern der Geschwindigkeit, zur Verfügung.
- Gruppe "Modus Überblick"  
Hier finden Sie Vorgaben zur Darstellung des Vergrößerungsfensters im Modus Überblick. Das Fenster oder der Hintergrund kann invertiert angezeigt werden. Außerdem können Sie für das Tastenkommando bestimmen, ob der Überblickmodus bis zum erneuten Drücken des Kommandos aktiv bleiben soll oder nur so lange, wie die Tastenkombination gedrückt wird.
- Schaltfläche "Video Kompatibilität"  
Mit Aktivierung dieser Schaltfläche öffnet sich ein Dialogfeld. Hier können mit einer Reihe von Kontrollfeldern die Geschwindigkeit der Vergrößerung und evtl. Darstellungsstörungen für inkompatible Bildschirmtreiber behoben werden.

### Registerkarte Vergrößerung.

- Kontrollfeld "Seitenverhältnis sperren".  
Falls das Kontrollfeld "Seitenverhältnis sperren" nicht angewählt ist, verwenden Sie zwei Regler, mit denen Sie die horizontale und die

vertikale Vergrößerung getrennt voneinander verändern. Wenn Sie das Seitenverhältnis sperren, wird die Vergrößerung die Faktoren für die horizontale und vertikale Vergrößerung gleichmäßig einstellen. Beachten Sie, dass True Fonts nicht unterstützt werden, wenn Sie mit unterschiedlichen horizontalen und vertikalen Vergrößerungen arbeiten.

- Gruppe Bildschirm Randbereich.

Die Einstellungen dieser Gruppe sind nur für die Vergrößerungsmodi "Vergrößerungslupe" und "Autolupe" verfügbar. Die Auswahlschalter dieser Gruppe legen das Verhalten des vergrößerten Fenster fest, sobald dieses an die Kante des Bildschirms verschoben wird. Die voreingestellte Einstellung ist "Normal".

Die Einstellung "Normal" positioniert das vergrößerte Fenster auf dem Bildschirm direkt in Proportion zur Position des Mauszeigers. Die Option "Relativ zum Bildschirmrand" wird das vergrößerte Fenster bewegen, wenn sich der Mauszeiger in den entsprechenden Randbereich bewegt. Das Vergrößerungsfenster stoppt, wenn es an den Bildschirmrand trifft. Die Option "Bewegung über Bildschirmrand" simuliert, was Sie sehen würden, falls Sie eine echte Lupe über den Mauszeiger halten würden. Das vergrößerte Fenster könnte sich aus dem Bildschirm heraus bewegen und den Mauszeiger mitnehmen. Dieser Modus funktioniert am besten, wenn Sie die Scrollränder auf 100% eingestellt haben.

- Gruppe Schriftglättung.

Die Schriftglättung verbessert die Lesbarkeit des Textes auf dem Bildschirm, wenn Sie die Vergrößerung verwenden. Enthaltene Optionen:

- Auswahlschalter "Keine".

Wählen Sie "Keine", um die Schriftglättung zu deaktivieren.

- Auswahlschalter "Standard".

Wählen Sie "Standard" für die Basisschriftglättung. Verwenden Sie diese Option, falls Sie Erfahrungen im Umgang mit True Fonts sammeln.

- Auswahlschalter "True Fonts".

Wählen Sie "True Fonts" für perfekte Klarheit in allen Vergrößerungsstufen. Sie möchten vielleicht mit den True Fonts Einstellungen experimentieren, wenn Sie eine Vergrößerungsstufe von 3x oder kleiner verwenden, oder wenn Sie einen LCD Monitor verwenden.

- Gruppe "True Fonts Einstellungen".

- Auswahlschalter "Standard".

Die Verwendung von "Standard" zeigt den Text im Modus "non-

antialiased". Das ist die übliche und schnellste Methode, gerade wenn Sie eine Vergrößerungsstufe von 4x oder größer verwenden.

- Auswahlschalter "Antialiased".

Diese Einstellungen überträgt den Text und glättet die Kanten der Schrift. Sollten Sie zackige Effekte entdecken, während Sie True Fonts verwenden, aktivieren Sie diese Option.

- Auswahlschalter "Clear Type".

Falls Sie einen LCD Monitor verwenden, sollten Sie diese Option auswählen, besonders dann, wenn Sie eine dreifache oder kleinere Vergrößerungsrate verwenden. Mit dieser Einstellungen wird der Text im Sub-Pixel Verfahren gemalt.

Sie können zwischen "Keine", "Standard" und "True Fonts" wechseln, indem Sie ein Tastenkommando von SuperNova verwenden.

### Tastenkommados zur Vergrößerung

Funktion	Desktop - Standardwerte des Zahlenblocks	Laptop - Laptop (universal)
Schriftglättung	LINKE STRG + NUM 8	Keine Belegung

Beachten Sie, dass True Fonts nicht verfügbar ist, wenn Sie unterschiedliche Horizontal- und Vertikalvergrößerungen verwenden. Sie können die vertikalen und horizontalen Vergrößerungen unabhängig voneinander verändern, indem Sie das Kontrollfeld "Seitenverhältnis sperren" in dem Dialogfeld "Erweiterte Einstellungen" verändern.

### Registerkarte Verfolgung

- Gruppe "Mausverfolgung"

Mit dem Kontrollfeld "Verfolge Mauszeiger" legen Sie fest, ob Supernova den Mauszeiger verfolgt oder nicht. Bei der Verfolgung des Mauszeigers wird das Vergrößerungsfenster immer den Bereich um den Mauszeiger anzeigen, wenn dieser sich bewegt. Das Vergrößerungsfenster wird sich dann bewegen, wenn der Mauszeiger den im Vergrößerungsfenster liegenden Mausrahmen berührt. Um diesen Rahmen zu verändern, aktivieren Sie die Schaltfläche "Mausrahmen". Das Dialogfeld "Mausrahmen" wird angezeigt. Das Kontrollfeld "Bewege Mauszeiger zur Ansicht" legt fest, wie sich die Vergrößerung verhält, wenn der Mauszeiger nicht im Vergrößerungsfenster sichtbar ist. Wenn das Kontrollfeld aktiviert ist, wird der Mauszeiger bei einer minimalen Bewegung der Maus in die Mitte des Vergrößerungsfenster gezogen. Bei deaktiviertem Kontrollfeld wird dagegen das Vergrößerungsfenster zum Mauszeiger



gezogen.

Wenn das Kontrollfeld "Mauszeiger" aktiviert ist, wird die Bewegung des Mauszeigers durch eine unsichtbare Grenze innerhalb des aktuellen Fensters eingeschränkt. Damit kann der Mauszeiger nicht so einfach das aktuelle Fenster verlassen. Die Mausbegrenzung wird aufgehoben, wenn der Mauszeiger über den Rand des Fensters gezogen wird.

- Gruppe "Cursorverfolgung"

Mit dem Kontrollfeld "Verfolge Cursor" wird festgelegt, ob die Vergrößerung der Schreibmarke folgen soll oder nicht. Das Kontrollfeld sollte aktiviert sein, wenn das Vergrößerungsfenster bei einer Bewegung der Schreibmarke den Bereich um die Schreibmarke anzeigen soll. Der Cursorrahmen (der kleinste Abstand zwischen dem Cursor und dem Rand des Bildschirms) kann in dem entsprechenden Dialogfeld verändert werden. Aktivieren Sie dazu die Schaltfläche "Cursorrahmen".

Der Abschnitt "Maus- und Cursorrahmen" enthält Informationen über die Bearbeitung der Rahmens.

- Gruppe "Fokusverfolgung"

Hier legen Sie die Verfolgung für weitere Objekte fest. Die Verfolgung kann für "Menüs", "Steuerelemente" und Fenster ein- oder ausgeschaltet werden.

Mit dem Kontrollfeld "Zentriere Fokus" wird immer versucht, kleinere Objekte und Fenster in der Mitte des Vergrößerungsfenster zu präsentieren. Ist dieses Kontrollfeld nicht aktiviert, wird die Anzeige nur soviel bewegt, dass das Objekt vollständig sichtbar wird.

## Registerkarte Laufschrift

Die Laufschrift ist ein Lesemodus von SuperNova. Die Laufschrift zeigt den sichtbaren Inhalt des Bildschirms in einer einzelnen Zeile an. Für die Laufschrift kann der Hintergrund, die Textfarbe, die Schriftgröße und die Schriftart verändert werden.

## Registerkarte Fixbereiche

Die Nutzung von Fixbereichen erlaubt die permanente Anzeige bestimmter Bildschirmbereiche. Wichtige Informationen bleiben so immer im Blickfeld.

## 17.15 Sprache - Stimmeneinstellungen - Dialogfeld

Menü: Sprache > Stimmeneinstellungen

Im Dialogfeld "Stimmeneinstellungen" können verschiedene Vorgaben zur Sprachausgabe geändert werden.

### Registerkarte "Allgemeine Einstellungen".

- Drehfeld "Lautstärke".  
Verwenden Sie den Drehfeld "Lautstärke", um die Lautstärke der Stimmen zu regeln. Dieser Wert ist unabhängig von der computereigenen Lautstärkeregelung.
- Drehregler "Geschwindigkeit".  
Verwenden Sie das Drehfeld "Geschwindigkeit", um die Geschwindigkeit, mit der die Stimme liest, zu regeln.
- Drehfeld "Geschwindigkeit"  
Verwenden Sie das Drehfeld "Buchstabiergeschwindigkeit", um die Geschwindigkeit zu regeln, mit der der buchstabiert werden soll. Sie möchten vielleicht die Geschwindigkeit geringer als die normale Lesegeschwindigkeit einstellen, um die eingegebenen Wörter leichter zu verstehen.
- Kontrollfeld "Tonhöhe für gesprochene Großbuchstaben erhöhen"  
Wählen Sie dieses Kontrollfeld, um einen Großbuchstaben beim Lesen mit anderer Tonhöhe zu hören. Diese Einstellung wird aktiv, wenn z.B. das Tastenecho aktiv ist, um jeden Buchstaben, den Sie eingeben zu sprechen oder wenn Sie durch einen Text scrollen oder wenn Sie einen Buchstaben löschen. Beachten Sie, dass diese Option nicht verfügbar sein wird, wenn Ihr aktueller Synthesizer diese Einstellung nicht unterstützt.

### Registerkarte Konfiguration des Synthesizers

- Schaltfläche "Synthesizer wählen"  
Aktivieren Sie die Schaltfläche, um das Dialogfeld "Synthesizer wählen" zu öffnen. Die von SuperNova gefundenen Synthesizer werden einer Liste zur Auswahl angezeigt. Wenn der einzige Eintrag in der Liste "keine Sprachausgabe" lautet, sind keine weiteren Sprachausgaben konfiguriert. Stellen Sie sicher, dass der Synthesizer korrekt konfiguriert und von Dolphin SAM korrekt erkannt wurde. Die SAM Konfiguration finden Sie im Menü "Allgemein", "Erweiterte Optionen".

- Schaltfläche "Einstellungen"  
Mit dieser Schaltfläche wird das Dialogfeld für die Treiberkonfiguration des aktuellen Synthesizers geöffnet.
- Listenfeld "Konfiguration der Landessprache" und Schaltfläche "Sprache"  
Nicht alle Synthesizer sind in der Lage Informationen über verfügbare Sprachen auszugeben. Wenn SuperNova diese Informationen erhält, können Sie die entsprechenden Einstellungsmöglichkeiten nutzen. Wenn SuperNova die entsprechende Sprache erkennt, sind diese Optionen nicht verfügbar.

### 17.15.1 Registerkarte Stimme und Sprache

#### Registerkarte Stimme und Sprache

In diesem Register können Sie verschiedene Stimmen für verschiedene Umgebungen (Stimmkontext) einstellen. Ein Stimmkontext beschreibt ein bestimmte Textherkunft, die festlegt, woher der Text stammt oder welche Funktion von SuperNova gerade verwendet wird.

Für die verschiedenen Stimmkontexte können verschiedene Stimmen verwendet werden. Die Unterscheidung zwischen den verschiedenen Ansagen wird dadurch deutlicher.

Die Zusammenstellung der Stimmen, die Sie hier wählen, werden automatisch für den entsprechenden Synthesizer gespeichert. Das bedeutet, dass bei jedem Wechsel des Synthesizers die entsprechenden Stimmen wieder geladen werden.

Die folgenden Optionen sind verfügbar:

- Gruppe "Meldungen"  
In dieser Gruppe können sie die Landessprache und die Meldungsstimme wählen. Dies betrifft die Sprache und Stimme in der SuperNova eigene Meldungen ausgibt. Eine Meldung ist der Text, der nicht auf dem Bildschirm erscheint. Normalerweise entspricht die Landessprache der unter Windows eingestellten Systemsprache.
- Gruppe "Bildschirm"  
In dieser Gruppe wird Synthesizer Sprache und Stimme eingestellt, mit der Text vom Bildschirm gelesen wird. Sie können für verschiedene Umgebungen unterschiedliche Stimmen festlegen. Außerdem kann eine weitere Stimme verwendet werden, um die Funktionen von SuperNova anzusagen.
- Schaltfläche "Standard für alle Stimmen"  
Die Schaltfläche "Standard für alle Stimmen" wird ausgeführt, wenn

alle Einstellungen auf die Standardwerte des Synthesizers zurückgesetzt werden sollen.

### Registerkarte "Benutzerdefinierte Stimmen"

In diesem Register können die Synthesizer-Stimmen verändert werden und neue Stimmen erzeugt werden. Sie bestimmen einen Namen und eine Reihe von Parametern für den Synthesizer. Die zur Verfügung stehenden Einstellungen für die Stimme hängen von dem aktuell verwendeten Synthesizer ab.

Die folgenden Optionen stehen zur Verfügung:

- **Ausklappliste "Landessprache"**  
Verwenden Sie dieses Listenfeld, um die Landessprache für die Stimme auszuwählen.
- **Ausklappliste "Stimme"**  
In dieser Liste finden Sie eine Auswahl der für den aktuell verwendeten Synthesizer verfügbaren Stimmen. Wählen Sie die Stimme die Sie verändern oder löschen wollen.
- **Schaltflächen "Hinzufügen", "Entfernen", "Umbenennen"**  
Mit diesen Schaltflächen wird eine neue Stimme erzeugt, die ausgewählte Stimme gelöscht oder die aktuelle Stimme umbenannt.
- **Gruppe "Parameter"**  
In dieser Gruppe werden einzelne Charakteristika der Stimme festgelegt. Dies sind die Tonhöhe und die Betonung.
- **Gruppe "Weitere Spracheinstellungen"**  
In dieser Gruppe finden Sie weitere, vom Synthesizer abhängige Einstellungen. Die zur Verfügung stehenden Parameter wählen Sie aus der Ausklappliste "Einstellungen". Zu jedem Parameter finden Sie die entsprechende Einstellung im Listenfeld "Wert".
- **Eingabefeld "Test-Text"**  
Geben Sie in dieses Eingabefeld einen kurzen Text ein. Jedes Mal, wenn Sie eine Veränderung in der aktuellen Stimme vornehmen, wird der Text in diesem Eingabefeld in der neuen Einstellung gesprochen. Damit vermeiden Sie eine Stimmeinstellung, die unter Umständen nicht verständlich ist.
- **Schaltfläche "Lade Standardstimmen für aktuelle Sprache"**  
Mit dieser Schaltfläche werden die Standardeinstellungen für die Stimmen des aktuellen Synthesizers aktiviert. Die zur Verfügung stehenden Stimmen hängen von dem verwendeten Synthesizer ab.

Die hier definierten Stimmen sind nur unter SuperNova verfügbar. Sie sind in anderen Programmen, die den selben Synthesizer verwenden, nicht einsetzbar.

## 17.16 Sprache - Zeichenecho - Dialogfeld

Menü: Sprache > Zeichenecho

Im Dialogfeld "Zeichenecho" wird festgelegt, wie die Sprachausgabe auf Tastatureingaben reagiert. Sie können Zeichen, Wörter, beides oder gar nichts sprechen lassen.

## 17.17 Sprache Dialogfeld Ansage von Textformaten

Menü: Sprache > Textformate.

Sie können spezifische Einstellungen für Interpunktion und Betonung, die Zahlenformate und Textattribute vornehmen, indem Sie die entsprechenden Optionen im Dialogfeld "Ansage von Textformaten" anwählen. Das Dialogfeld hat verschiedene Registerkarten, welche die Einstellungen in verschiedene Kategorien aufteilen.

### Umgebungen:

- Die Registerkarte "Textfelder" beinhaltet Einstellungen, die Sie auf Texte und Texteingaben verwenden können. Die Einstellungen werden auf Felder angewendet, in denen Sie Text lesen, eingeben oder schreiben, Ziffern oder Buchstaben. Textfelder sind zum Beispiel Dokumentenfenster in einem Textverarbeitungsprogramm, ein Textfeld auf einer Webseite oder einem Eingabefeld in Ihrem Adressbuch.
- Die Registerkarte "Dialogfelder" beinhaltet Einstellungen, die Sie auf alle Bereiche anwenden können, mit der Ausnahme von Eingabefeldern und Menüs. Als Beispiel sind Feldbezeichner in Dialogfeldern, Meldungsfenster und Arbeitsblätter zu nennen.
- Die Registerkarte Menüs beinhaltet Einstellungen, welche Sie auf die Menüs anwenden können.
- Die Registerkarte "Lesen ab hier" beinhaltet Einstellungen, die den SuperNova Lesemodus betreffen.

### Einstellungen:

- Liste Satzzeichen.

SuperNova gruppiert Satzzeichen in spezifische Kategorien. Sie können bestimmen, wieviele Satzzeichen von SuperNova gesprochen werden sollen, indem Sie die Satzzeichenansage verändern.

- Gruppe "Ansage von Zahlen".

Sie können Zahlen als einzelne Ziffern, als Paare oder als Wörter lesen lassen. Wenn Sie "Ziffern" wählen, wird SuperNova jede Ziffer einzeln, zum Beispiel, eins, zwei, drei, vier, vorlesen. Wenn Sie "Paare" auswählen, dann wird SuperNova die Zahlen als zweiwertige Ziffern lesen, zum Beispiel zwölf, dreiundzwanzig. Wenn Sie "Wörter" auswählen, dann wird SuperNova die Zahlen als Ganzes lesen, zum Beispiel, Eintausendzweihundertunddreiundzwanzig.

- Gruppe "Ansage"

- Kontrollfeld Leerzeilen.

Sie können SuperNova so einstellen, dass Ihnen gesagt wird, wenn sich der Fokus in einer leeren Zeile befindet. Aktivieren Sie das Kontrollfeld. Diese Option gilt speziell für Eingabefelder.

- Kontrollfeld Großbuchstaben.

Sie können SuperNova so einstellen, dass Ihnen gesagt wird, wenn ein Großbuchstabe verwendet wurde, wenn Sie das entsprechende Kontrollfeld aktivieren. Sie können auswählen, wie SuperNova Großbuchstaben ansagt, indem Sie die Einstellungen im Dialogfeld "Voice Preferences" und im Dialogfeld "General Announcements" anwählen.

- Kontrollfeld "Wiederholungen".

Sie können einstellen, wie SuperNova sich wiederholende Buchstaben liest, indem Sie das entsprechende Kontrollfeld anwählen. Das betrifft die Satzzeichen und Symbole, schließt jedoch Buchstaben und Zahlen aus. Sie kontrollieren die Methode, die SuperNova verwendet um sich wiederholende Buchstaben anzuzeigen, indem Sie die Einstellungen im Dialogfeld "Wiederholungen" anwählen.

- "Ausgewählt / Markiert" Kontrollfeld.

Sie können SuperNova so einstellen, dass Ihnen Änderungen bei Markierungen und Hervorhebungen angesagt wird. Wenn Sie zum Beispiel ein Wort in einer Zeile markieren und dann das Tastenkommando "Zeile lesen" verwenden, dann wird SuperNova Ihnen die entsprechende Einstellung ansagen.

## 17.18 Sprache Dialogfeld Allgemeine Meldungen

Menu: Sprache > Allgemeine Meldungen

Sie können eine Reihe von spezifischen Einstellungen von SuperNova vornehmen, wenn Sie im Dialogfeld "Allgemeine Meldungen" die entsprechenden Optionen anwählen. Die Verfügbarkeit einiger der Optionen hängt vom Synthesizer ab, den Sie verwenden.

- **Kontrollfeld "Änderung der Vergrößerungseinstellungen ansagen"**  
Sie können sich Ihre Änderungen der Vergrößerungseinstellungen ansagen lassen, wenn Sie Tastenkommandos verwenden. Aktivieren Sie dazu dieses Kontrollfeld. Das beinhaltet das Aktivieren der Vergrößerung, das Ändern der Ansicht der Vergrößerung, die Änderung des geteilten Bildschirms, die Vergrößerungsstufe und das Aktivieren Ihres Farbschemas.
- **Kontrollfeld 'Ansage kein Fokus erkannt'**  
Sie können SuperNova so einstellen, dass Ihnen angesagt wird, wenn eine Anwendung den Fokus verloren hat, wenn Sie das entsprechende Kontrollfeld anwählen. Eine Anwendung kann z.B. den Fokus verlieren, wenn Sie ein Fenster im Vordergrund schließen, und der Fokus nicht auf einem anderen Fenster platziert wird. Sie können den Verlust des Fokuses normalerweise schnell lösen, indem Sie ALT + TABULATOR in einer geöffneten Anwendung drücken oder indem Sie WINDOWS + D drücken, um den Fokus auf dem Desktop zu platzieren.
- **Kontrollfeld "Text unter Mauszeiger ansagen"**  
Sie können SuperNova so einstellen, dass Ihnen der Text unter Ihrem Mauszeiger vorgelesen wird, wenn Sie das entsprechende Kontrollfeld anwählen. Um den Text zu lesen müssen Sie den Mauszeiger zu dem Ort bewegen, an dem sich der Text auf dem Bildschirm befindet.
- **Kontrollfeld "Großbuchstaben beim Zeile lesen"**  
Beim Lesen einer Textzeile können Sie die Ansage von Großbuchstaben aktivieren, indem Sie dieses Kontrollfeld anwählen. Sie lesen eine Zeile Text, wenn Sie den Fokus in eine neue Zeile bewegen, z.B. indem Sie die Tasten CURSOR AUF, CURSOR AB, BILD AUF und BILD AB verwenden.

---

Anmerkung: Um die Betonung von Großbuchstaben zu aktivieren, müssen Sie das Kontrollfeld "Großbuchstaben" in der Registerkarte "Textfeld" des Dialogfeldes "Ansage von Textformaten" anwählen.

---

- **Kontrollfeld "Nutze Signalton zur Großbuchstabenkennzeichnung"**  
Mit den Standardeinstellungen wird SuperNova die Großbuchstaben mit Worten ansagen. Die Verwendung der Ansage wird von allen

Synthesizern unterstützt. Mit einigen Synthesizer ist es ebenso möglich, Großbuchstaben mit einem Sound anzukündigen. Wenn diese Option verfügbar ist, können Sie Großbuchstaben durch akustische Signale ankündigen lassen.

- Liste "Klänge"

Wenn Sie das Kontrollfeld "Nutze Signalton für Großbuchstabenkennzeichnung" aktivieren, können Sie auswählen, welchen Sound Sie zur Ankündigung von Großbuchstaben verwenden wollen.

- Schaltfläche "Wiederholungen"

Sie können das Dialogfeld "Wiederholungen" öffnen, indem Sie diese Schaltfläche anwählen. Das Dialogfeld "Wiederholungen" gibt Ihnen die Möglichkeit einzustellen, wie SuperNova sich wiederholende Buchstaben liest.

## 17.19 Sprache - Erweiterte Optionen - Dialogfeld

Menü: Sprache > Erweiterte Optionen

---

Spezielle, zusätzliche Einstellungen sind im Dialogfeld "Erweiterte Optionen der Sprache" verfügbar.

### Registerkarte Cursor

- Kontrollfeld "Benutzer Dolphin Cursor automatisch".

Mit dieser Einstellung können Sie den Dolphin Cursor automatisch ein- und ausschalten lassen.

Der automatische Dolphin Cursor ist eine spezielle Funktion, die z.B. in einer MAP Datei verwendet werden kann. In der MAP Datei können einzelne Regionen des Fensters für die automatische Benutzung des Dolphin Cursor festgelegt werden. Dies ist z.B. dann sinnvoll, wenn in der Applikation kein Cursor existiert. Dieser automatische Dolphin Cursor kann mit einem Tastenkommando ein- und ausgeschaltet werden. Drücken Sie dazu LINKE STRG + 4.

- Kontrollfeld "Beschränke Dolphin Cursor auf aktuellen Bereich".

Der Dolphin Cursor kann in seiner Bewegung auf einen Bereich beschränkt werden. Dieses Verhalten wird in der MAP Datei festgelegt. Diese Einstellung legt fest, ob der definierte Dolphin Cursor auf den angegebenen Bereich beschränkt ist oder nicht. Sie können außerdem ein Tastenkommando verwenden, um die Einschränkung umzuschalten. Drücken Sie dazu LINKE STRG + 2. Beachten Sie, dass diese Einstellung erst dann aktiv wird, wenn der Dolphin Cursor das nächste Mal aktiviert wird.



- Kontrollfeld "Automatischer Formularmodus".  
Ist dieses Kontrollfeld aktiviert, wird der Formularmodus automatisch aktiviert, wenn der Cursor in ein Eingabefeld springt. Damit können Sie auf einfache Art und Weise mit dem Dolphin Cursor Formulare in HTML Umgebungen ausfüllen. Für diese Funktion steht ebenfalls ein Tastenkommando zur Verfügung: Drücken Sie FESTSTELLTASTE + ENTER, um den automatischen Formularmodus ein- oder auszuschalten.

## 17.20 Dialogfeld Einstellungen für Bibliothek Scannen und Lesen

Menü: Bibliothek > Scannen und Lesen > Scannen und Lesen Einstellungen

Das Dialogfeld Einstellungen für "Scannen und Lesen" enthält Optionen, mit denen Sie einstellen können, wie SuperNova gescannte Dokumente speichert und konvertiert.

### Optionen:

- Liste "Scanner".  
Die Liste "Scanner" zeigt Ihnen die an Ihrem Computer verfügbaren Scanner an. Stellen Sie sicher, dass das ausgewählte Gerät mit dem Scanner, den Sie mit SuperNova verwenden, übereinstimmt.
- Liste zur Einstellung der "Sprache".  
Die Liste "Sprache" bezieht sich auf die Landessprache des Textes, den Sie scannen. Wenn Sie einen Text in einer Fremdsprache scannen, stellen Sie sicher, dass die Einstellung mit der Sprache des zu scannenden Textes übereinstimmt.
- Liste zur Einstellung der "Farbe".  
Mit der Liste "Farbe" können Sie die Farbeinstellungen des Scanners ändern. Um die besten Ergebnisse zu erzielen, stellen Sie sicher, dass der Wert so genau wie möglich der Farbe der zu scannenden Druckvorlage entspricht. z.B., wenn Sie einen Brief scannen, führt die Einstellung "Schwarz und Weiß" zu einer präzisen Erkennung.
- Liste zur Einstellung des Papierformates.  
Mit der Liste "Papier" können Sie die Papiergröße zuordnen. Um auch hier beste Ergebnisse zu erzielen, stellen Sie sicher, dass das eingestellte Papierformat mit der zu scannenden Vorlage übereinstimmt.
- Schaltfläche Scannen und Lesen für den Ausgabeordner.  
Dieses Textfeld gibt den Speicherort des von SuperNova konvertierten Textes an. Benutzen Sie die Schaltfläche Durchsuchen, um den Ordner zu wechseln.

- Schaltfläche zum Starten vom Scanner Assistent.  
Nutzen Sie den Scanner Assistent zum Auswählen, Konfigurieren und zur Fehlerbehebung, wenn Sie Probleme mit dem Scanner haben. Der Scanner Assistent wird Sie durch die einzelnen Schritte führen. Befolgen Sie die Anweisungen auf dem Bildschirm.

## 17.21 Dialogfeld "Einstellungen beim Start"

---

Menu: Allgemein > Startoptionen.

---

Sie können eine Reihe von spezifischen Einstellungen für SuperNova vornehmen, wenn Sie im Dialogfeld "Einstellungen beim Start" die entsprechenden Optionen anwählen. Die Verfügbarkeit einiger dieser Optionen hängt vom verwendeten Synthesizer, vom verwendeten Netzwerk oder von der Nutzung einer lokalen bzw. Netzwerk oder Pen Version von SuperNova ab.

### Optionen:

- Kontrollfeld "Starte SuperNova nach der Anmeldung".  
Sie können Ihren Computer so einstellen, dass er SuperNova automatisch nach der Anmeldung startet, wenn Sie dieses Kontrollfeld anwählen.
- Kontrollfeld "Begrüßungsbildschirm abschalten"  
Sie können den SuperNova Begrüßungsbildschirm deaktivieren, indem Sie dieses Kontrollfeld anwählen. Ein Begrüßungsbildschirm ist das Bild, das erscheint, während das Programm gestartet wird.
- Kontrollfeld "Vergrößerung bei der Anmeldung".  
Sie können den Windows Anmeldebildschirm vergrößern, wenn Sie dieses Kontrollfeld anwählen. Mit der Aktivierung dieses Kontrollfelds wird beim nächsten Start des Computers eine Symbolleiste von SuperNova im Anmeldebildschirm von Windows angezeigt. Sie können die Maus verwenden, um die Schaltflächen der Symbolleiste zu aktivieren, oder Sie drücken F7, um die Vergrößerung zu verringern bzw. F8, um diese zu erhöhen.

---

Anmerkung: Eine Vergrößerung des Windows Anmeldebildschirms ist lediglich dann möglich, wenn SuperNova als Windows Dienst eingerichtet ist. Sie können kein komplettes Programm im Windows Anmeldebildschirm verwenden, da dies durch die Windows Sicherheitsbestimmungen eingeschränkt ist.

---

- Kontrollfeld "Zeige Schaltflächen zur Vergrößerung bei der Anmeldung"  
Sie können die Symbolleiste von SuperNova im Anmeldebildschirm von Windows verbergen, indem Sie dieses Kontrollfeld abwählen.

- Kontrollfeld "Fertigmeldung nach dem Start"  
Sie können die Meldung "SuperNova geladen" beim Start ausgeben lassen, wenn SuperNova fertig geladen ist, indem Sie dieses Kontrollfeld anwählen.
- Kontrollfeld "Alle SAM Treiber beim Start laden".  
Sie können für alle unterstützten Geräte nach jedem Start eine Überprüfung von SAM durchführen lassen, wenn Sie dieses Kontrollfeld anwählen. Beachten Sie, dass diese Einstellung den Start von SuperNova verlangsamen kann, da es bis zum Abschluss der SAM Überprüfung wartet. Sie sollten diese Option lediglich dann auswählen, wenn Sie regelmäßig Ihre Ausgabegeräte wechseln.
- Kontrollfeld "Benutzereinstellungen immer speichern"  
Im Standard wird SuperNova die Änderungen an den Einstellungen zu SuperNova automatisch speichern. Sie können dieses Verhalten ändern, indem Sie das Kontrollfeld "Benutzereinstellungen immer speichern" deaktivieren. Wenn dieses Kontrollfeld deaktiviert ist, müssen Sie die Änderungen in den Benutzereinstellungen manuell speichern. Aktivieren Sie dazu den Eintrag "Einstellungen speichern" aus dem Menü "Datei".
- 
- Kontrollfeld "Benutzer fragen"  
Das Kontrollfeld "Benutzer fragen" wird aktiv, wenn das Kontrollfeld "Benutzereinstellungen immer speichern" deaktiviert wird. Wenn Sie das Kontrollfeld "Benutzer fragen" aktivieren, wird SuperNova beim Beenden fragen, ob Sie die Änderungen speichern wollen.
- Kontrollfeld "Sprache bei der Anmeldung".  
Sie können die Sprachausgabe für den Windows Anmeldebildschirm aktivieren, indem Sie dieses Kontrollfeld aktivieren. Nachdem Sie dieses Kontrollfeld ausgewählt haben, können Sie im Windows Anmeldebildschirm folgende Tastenkommandos verwenden:
  - Drücken Sie F1 um die verfügbaren Tastenkommandos ansagen zu lassen.
  - Drücken Sie F2 um die Sprachausgabe zu deaktivieren.
  - Drücken Sie F3 um die letzte Ansage zu wiederholen.

---

Anmerkung: Eine Sprachausgabe im Windows Anmeldebildschirm ist lediglich dann möglich, wenn SuperNova als Windows Dienst eingerichtet ist. Sie können kein komplettes Programm im Windows Anmeldebildschirm verwenden, da dies durch die Windows Sicherheitsbestimmungen eingeschränkt ist.

---

## 17.22 Allgemein - Update Einstellungen - Dialogfeld

Menü: Allgemein > Update Einstellungen

---

Die Einstellungen in diesem Dialogfeld legen fest, ob und wann SuperNova automatisch auf Updates prüfen soll. Wählen Sie zwischen täglich, wöchentlich, monatlich oder niemals.

Sie können die Suche nach Updates auch manuell ausführen, wenn Sie den Eintrag "Über Internet updaten" aus dem Menü "Hilfe" aktivieren.

## 17.23 Allgemein - Systemsteuerung - Dialogfeld

Menü: Allgemein > Systemsteuerung

---

Im Dialogfeld "Systemsteuerung" finden Sie die Grundeinstellungen zur Benutzeroberfläche von SuperNova.

- Liste "Landessprache"  
Dieses Listenfeld ermöglicht es Ihnen, die Systemsprache für SuperNova zu ändern. Dies beinhaltet alle Texte in der Systemsteuerung von SuperNova, die Sprachausgabe und die Hilfedateien.
- Kontrollfeld "Nützliche Warnungen aktivieren".  
Dieses Kontrollfeld schaltet die nützlichen Warnungen ein oder aus. Ein Beispiel für eine nützliche Warnung ist das Trainieren von Grafiken: Wenn Sie das Tastenkommando für das Trainieren von Grafiken eingeben, dieses jedoch deaktiviert ist, erhalten Sie eine entsprechenden Hinweis.
- Kontrollfeld "Hilfemeldungen aktivieren".  
Hilfenachrichten können erscheinen, um Sie durch spezifische Anwendungen zu leiten. Ist diese Option nicht aktiviert erscheinen diese Meldungen nicht. Es ist ebenso möglich, bestimmte Hilfemeldungen abzuschalten, indem Sie bei deren Erscheinen das Kontrollfeld "Diese Meldung nicht mehr anzeigen" in der Nachricht aktivieren.
- Kontrollfeld "Standardeinstellungen für die Systemsteuerung verwenden"  
Üblicherweise verwenden Sie die aktuellen Einstellungen von SuperNova, wenn Sie durch die SuperNova Systemsteuerung navigieren. Das ermöglicht es Ihnen, die Auswirkungen Ihrer Änderungen sofort zu erfahren.

In manchen Fällen kann es vorkommen, dass Einstellungen, die Sie in Ihren Anwendungen verwenden wollen, nicht für die SuperNova Systemsteuerung geeignet sind. Das Aktivieren dieses Kontrollfelds bedeutet, dass SuperNova die Standard Anwendungseinstellungen für die Systemsteuerung verwendet, anstatt Sie in die benutzerdefinierten Einstellungen zu übernehmen.

- **Kontrollfeld "Ausblenden, wenn minimiert"**.  
Sie können verhindern, dass die Systemsteuerung von SuperNova in der Taskleiste erscheint und im Dialogfeld "Wechseln zu" erscheint, indem Sie dieses Kontrollfeld aktivieren.  
Sie können die Systemsteuerung von SuperNova weiterhin mit dem Tastenkommando "Systemsteuerung öffnen", oder sie aus dem Infobereich aufrufen.
- **Auswahlschalter "Menüleiste und Symbolleiste"**  
Sie können die Systemsteuerung von SuperNova als Menüleiste oder als Symbolleiste einblenden lassen. Die Symbolleiste enthält große, grafische Schaltflächen, welche für einen leichteren Zugriff auf die Haupteinstellungen der Systemsteuerung von SuperNova bietet.
- **Kontrollfeld "Statusleiste"**.  
Sie können die Statusleiste, die Teil der Systemsteuerung von SuperNova ist, verbergen, indem Sie dieses Kontrollfeld anwählen. Die Statusleiste enthält Informationen über die Anwendung und die aktuellen Einstellungsdateien, die verwendet werden. Alle Änderungen, die Sie in der Systemsteuerung machen, werden in dieser Datei abgespeichert.
- **Kontrollfeld "Immer im Vordergrund"**  
Wenn diese Einstellung aktiv ist, wird das Fenster der Systemsteuerung von SuperNova immer über allen anderen Fenstern im Vordergrund liegen.
- **Auswahlschalter "Beim Starten Systemsteuerung anzeigen"**  
Sie können die Ansicht der Systemsteuerung von SuperNova beim Start einstellen. Sie können festlegen, dass die Systemsteuerung geöffnet, minimiert oder an der selben Position wie beim letzten Verlassen erscheint.

## 17.24 Dialogfeld "Tastatur"

Menu: Allgemein > Tastatur und Tastenkommandos > Tastatur

Sie können Ihre Tastatur- und Spracheinstellungen zu den Tastenkommandos im Dialogfeld "Tastatur" einstellen.

Optionen:

- Liste "Tastatur".  
Im Listenfeld "Tastatur" wird der Tastaturtyp festgelegt. Diese muss nicht der physikalischen Tastatur entsprechen, die Sie verwenden.
- Liste "Sprache".  
Das Listenfeld "Sprache" sollte mit dem Layout Ihrer Tastatur übereinstimmen. Von dem hier festgelegten Wert hängen die Ansagen für die Tastenkommandos ab.
- Liste "Tastenbelegung".  
Im Listenfeld "Tastenbelegung" legen Sie die Benutzung der Tastenkommandos fest. Die verfügbare Auswahl wird durch die Auswahl in den Listen "Tastatur" und "Sprache" beschränkt.
- Die ursprünglichen Tastenkommandos wiederherstellen.  
Sie können alle Änderungen, die Sie für die Tastenkommandos vorgenommen haben, rückgängig machen, indem Sie diese Schaltfläche anwählen.
- Das Kontrollfeld "NumLock an" schaltet den Nummernblock für die Tastenkombination an.  
Sie können Zahlen über den Nummernblock Ihrer Tastatur eingeben, wenn Sie dieses Kontrollfeld anwählen. Sollten Sie diese Option aktivieren, schalten Sie den NumLock der Tastatur aus, um die Tastenkommandos von SuperNova zu verwenden, die den Nummernblock benötigen.

## 17.25 Dialogfeld "Tastatur"

Menu: Allgemein > Tastatur und Tastenkommandos > Tastatur

---

Sie können alle Tastenkommandos ersetzen oder entfernen, ebenso können Sie neue Tastenkommandos für SuperNova erstellen, indem Sie die Optionen im Dialogfeld "Tastenkommandos" anwählen. Beachten Sie, dass die Liste der Befehle eine Liste allgemeiner Befehle ist. Über Scripts und Darstellungen definierte Tastenkommandos können in diesem Dialogfeld nicht verändert werden.

Um mehr über das Verändern von Tastenkommandos zu erfahren, lesen Sie das Thema "Konflikte mit Tastenkommandos lösen" in dieser Hilfe.

## 17.26 Dialogfeld Allgemeine Touch Screen Einstellungen

Menü: Allgemein > Touch Screen Einstellungen

---

Das Dialogfeld "Touch Screen Einstellungen" beinhaltet Optionen, mit denen Sie die Touch Screen Erfahrung von SuperNova verändern können.

## Registerkarte "Allgemeine Einstellungen".

- Schieberegler zur Einstellung des Doppeldruck  
Diese Einstellung steuert die Dauer zwischen dem ersten und zweiten Tippen bei einem Doppeldruck. Wenn Sie den Schieberegler nach rechts bewegen, erhöhen Sie den Zeitabstand zwischen dem ersten und zweiten Tippen.
- Schieberegler Jitter.  
Der Jitter Rand ist die Zeit die vergeht, bevor SuperNova ein e angefangene Fingerbewegung als Wisch-Geste interpretiert. Sie können die erlaubte Entfernung erhöhen, indem Sie den Schieberegler nach rechts bewegen.

## VergrößerungstabelleMagnification tab.

- Kontrollfeld Symbolleiste für den Touch Bildschirm  
Die Symbolleiste für Touch Befehle von SuperNova erscheint am unteren Rand des Bildschirms wenn Sie einen 3-Finger Einzeldruck ausführen. Ebenso wie die Gesten selbst können Sie das Erscheinungsbild Tocuh Symbolleiste beeinflussen, indem Sie dieses Kontrollfeld aktivieren.
- Einstellung zur Trägheit.  
Ein einzelner Fingerwisch wir den vergrößerten Ausschnitt mit einer gewissen Verzögerung verschieben. Je schneller Sie die die Bewegung durchführen, desto schneller wird SuperNova den vergrößerten Ausschnitt bewegen. Der Schieberegler kontrolliert den Grad der Trägheit der Bewegung mit der SuperNova die Bewegung durchführt. Sie können den Widerstand verringern, indem Sie den Regler nach rechts bewegen.
- Schieberegler für die Breite des Automatischen Scrollrands.  
Der automatische Scroll Rand ist der Abstand des Fingers vom Bildschrimrand, bei dem SuperNova das automatische Scrollen beginnt.. Sie können den Rand vergrößern, wenn Sie den Scheiberegler nach rechts bewegen.
- Schieberegler für die Geschwindigkeit zum Automatischen Scrollen.  
Die Geschwinigkeit der automatischen Scrollzone bestimmt, wie schnell SuperNova den automatische Scrollvorgang startet, wenn der Finger in die Zone bewegt wird. Sie können die erlaubte Entfernung erhöhen, indem Sie den Schieberegler nach rechts bewegen.
- Schieberegler für die +Pass-Through Zeit.  
Die "Pass-Through Zeit" ist die Zeitdauer bevor ein Tip in eine Pass-through Geste übergeht.

- Kontrollfeld "Automatisches Scrollen der Applikationen".  
Dieses Kontrollfeld steuert, ob eine Wischgeste den Inhalt innerhalb einer Applikation automatisch scrollt, wenn das Fenster der Vergrößerung den Rand des Bildschirms erreicht. Wenn Sie eine Webseite lesen und das vergrößerte Fenster am unteren Rand des Bildschirms steht, wird eine Wischgeste die Webseite automatisch scrollen und somit mehr Inhalt in den vergrößerten Ausschnitt bringen. Applikationen, die diese Funktion unterstützen sind neben dem Startbildschirm z.B. der Internet Explorer, Adobe Reader und Microsoft Word.

### **Register Bildschirmtastatur.**

- Kontrollfeld "automatisch in Desktop App öffnen" .  
Wenn Sie Eingaben machen möchten und keine Tastatur angeschlossen ist, zeigt Ihnen SuperNova automatisch eine Bildschirm Tastatur. Sie können das automatische Erscheinen der Bildschirmtastatur abschalten, wenn Sie Desktop Applikationen verwenden. Deaktivieren Sie diese Einstellung. Sie können die Tastatur jederzeit aufrufen, indem Sie die Tastatur Schaltfläche der Symbolleiste für Touch Screen von SuperNova antippen oder die Tastatur Schaltfläche des Windows Infobereichs.
- Liste der Farbschemata.  
Sie können die Erscheinung der Bildschirmtastatur von SuperNova verändern, indem Sie ein anderes Farbschema aktivieren. Die verfügbaren Farbschemata stellen große Buchstaben und hohen Kontrast sowie verschiedene Farbkombinationen zur Verfügung.

## **17.27 General - Erweiterte Optionen - Dialogfeld**

Menü: Allgemein > Erweiterte Optionen

---

Das Dialogfeld "Erweiterte Optionen" bietet eine Reihe zusätzlicher Funktionen.

### **Registerkarte Systemkonfiguration**

- Schaltfläche "Windows Einstellungen"  
Für die sichere Zugänglichkeit zu Windows nimmt SuperNova einige Einstellungen unter Windows vor. Die Änderungen können jedoch auch wieder deaktiviert werden. Öffnen Sie dazu das Dialogfeld und schalten Sie die nicht gewünschten Funktionen ab.



- Schaltfläche "SAM Konfiguration"  
Die SAM Konfiguration steuert die Erkennung von Braillezeilen und Sprachausgaben. In dem Dialogfeld können Sie die Erkennung steuern und die SAM Treiber für die Geräte konfigurieren.
- Kontrollfeld "SAM beim Beenden schließen"  
Dolphin SAM ist eine eigenständige Komponente von SuperNova. Aktivieren Sie das Kontrollfeld, wenn SAM ebenfalls geschlossen werden soll, wenn SuperNova beendet wird.

### Registerkarte Erkennungseinstellungen

- Kontrollfeld "Fernzugriff erlauben"  
Aktivieren Sie dieses Kontrollfeld, wenn Sie die Fernwartung von Dolphin zulassen möchten. Damit wird eine Verbindung von anderen Computern zu Ihrem möglich. Aus Sicherheitsgründen wird diese Einstellung beim Verlassen von SuperNova deaktiviert.
- Kontrollfeld "In Spalten lesen, wenn verfügbar"  
Der Bildschirminhalt kann von SuperNova zur besseren Lesbarkeit in Spalten geordnet werden. Diese Einstellung beeinflusst die Leserichtung in Umgebungen, in denen kein DOM (Document Object Model) verwendet wird, um die korrekte Leserichtung zu ermitteln.

## 17.28 Dialogfeld Elementliste

Menü: Allgemein > Elementliste

Nutzen Sie die Elementliste, um einzelne Objekte des Programmfensters aufzulisten. Die Objekte sind einzeln auswählbar. Für die Objekte sind verschiedene Aktionen verfügbar. Sie können z.B. in einer Webseite einen Link aktivieren oder in einem Dokument zu einer Überschrift springen.

Sie können die Elementliste in Programmen wie Microsoft Office und Windows Internet Explorer nutzen.

In Applikationen, die die Elementliste nicht unterstützen, ist die Elementliste deaktiviert.

Wenn Sie mehr über die Elementliste erfahren möchten, lesen Sie die SuperNova Hilfe im jeweiligen Programm.

# Index

- A**
- Aktionen, 99
  - Allgemein - Systemsteuerung - Dialogfeld, 147
  - Allgemein - Update Einstellungen - Dialogfeld, 147
- Ä**
- Ändern der, 77
  - Ändern der Ansage während der Eingabe, 58
  - Ändern der Darstellung der Systemsteuerung von SuperNova, 28
  - Ändern der MAP-Datei, 89
  - Ändern der Vergrößerung, 31
  - Ändern Sie Größe und Farbe Ihres Mauszeigers., 45
- A**
- Ansage wiederholter Zeichen ändern, 63
  - Ansicht der Vergrößerung in der Übersicht, 37
  - Applikationseinstellungen erzeugen, 87
- B**
- Bewegung auf dem Bildschirm, 35
  - Bewegung in der Laufschrift, 66
  - Bibliothek Bücher, 78
  - Bibliothek Nachrichten, Radiosender und Podcasts, 82
  - Bibliothek Scannen und Lesen, 75
  - Bibliothek., 75
  - Bildschirmfarben ändern, 43
  - Bildschirmfarben, Hervorhebungen und Mauszeiger., 43
- C**
- Click and read, 57
- D**
- Das Menü Hilfe, 12
  - Das zuletzt gelesene Buch öffnen, 80
  - Datum und Uhrzeit lesen, 55
  - Dialogfeld, 119, 121, 124, 127, 128, 130, 145, 149
  - Dialogfeld Allgemeine Touch Screen Einstellungen, 150
  - Dialogfeld Anwendungseinstellungen, 121
  - Dialogfeld Einstellungen für Bibliothek Scannen und Lesen, 144
  - Dialogfeld Elementliste, 153
  - Dialogfeld MAP-Datei bearbeiten, 122
  - Die Ansage von Großbuchstaben aktivieren, 59
  - Die Ansage von Großbuchstaben während des Lesens aktivieren, 60
  - Die Maus zum Lesen benutzen, 57
  - Die Schaltfläche, 12
  - Die Sprachausgabe ein oder ausschalten, 47
  - Dokument Leser, 69
  - Dokument Leser schließen, 71
  - Dokument Leser starten, 69
  - Dolphin Cursor, 73
  - Dolphin Cursor (Allgemein), 107
  - Dolphin Cursor (Bewegung), 108
  - Dolphin UK Produkt Unterstützung, 14
  - Dolphin USA Produkt Support, 14
- E**
- Ein Fixbereich mit der Tastatur erstellen, 38
  - Ein-/Ausschalten der Vergrößerung, 31
  - Eine Datei scannen und Lesen, 75
  - Eine Einzelplatzversion von SuperNova deinstallieren, 21
  - Einen Fixbereich mit der Maus erstellen, 40
  - Einen Fixbereich mit der Tastatur bearbeiten, 39
  - Einen Fixbereich mit der Tastatur löschen, 39
  - Einführung in die Systemsteuerung von SuperNova, 25
  - Eingaben auf einem Touchscreen, 93
  - Einstellen der Berührungsempfindlichkeit, 94
  - Einstellung des Vergrößerungsfensters, 105
  - Einstellungen in der Systemsteuerung von SuperNova, 27
  - Einstellungen speichern, 88
  - Einstellungsdateien., 87
  - Erster Start von SuperNova, 22
  - Erweitertes Lesen ab hier, 56
  - Erweitertes Produkt Training, 15
- F**
- Farbe, Schriftart und Symbole in der Laufschrift verändern, 66
  - Favoriten für Nachrichten, Radiosender und Podcast einstellen, 83
  - Fenster lesen, 54
  - Feste Vergrößerungsfenster, 38
  - Fixbereiche anzeigen oder verbergen, 41
  - Fokus hervorheben, 44
  - Fokus lesen, 54

Fortlaufend lesen, 55

## G

General - Erweiterte Optionen - Dialogfeld, 152

Geschwindigkeit verändern, 48

Großbuchstaben ansagen, 59

Größe und Position eines vergrößerten Fenster verändern, 33

## H

Hilfe auf der Dolphin Webseite, 13

Hilfe für die Systemsteuerung von SuperNova, 12

Hilfe zu einer Anwendung bekommen, 9

## I

Installation als neuer Benutzer., 17

Installation und Konfiguration, 17

Installation von SuperNova, 17

## K

Kontakt zu ihrem Dolphin Händler, 13

## L

Laufschrift, 65, 109

Laufschrift starten, 65

Lautstärke verändern, 47

Lesen ab hier - lup, 101

Lesen ab hier mit dem Dolphin Cursor, 56

Lesen steuern, 69

Lesen und Eingabe., 53

Lesen eines Nachrichtenartikels, 82

Lesestimme ändern, 48

## M

Menü Visuell., 27

Menüeintrag, 122

Modus der Vergrößerung verändern, 32

Move within help topics, 10

## N

Nächstes Tastenkommando von SuperNova ignorieren, 95

Netzwerk Installation, 113

Netzwerk SuperNova, 113

Netzwerkversion deinstallieren, 115

Neue Darstellung Dialogfeld, 120

Neues Script Menü Item, 120

Neu-Installation als existierender Benutzer, 18

Neuzuordnung eines Tastenkommandos von SuperNova, 96

Nutzen Sie die Schnellreferenz, 9

## O

Objektsuche, 110

Öffnen einer Datei im Leser von SuperNova :, 78

Öffnen eines Buches von einer Online Bibliothek., 79

Öffnen, kopieren oder löschen eines Buches, 81

## P

Parameter in der Kommandozeile, 116

Persönliche Notizen hinzufügen, 11

Podcast hören, 83

## R

Radio hören, 82

Referenz, 119

Registrierkarte Stimme und Sprache, 138

## S

Scannen und Lesen von gedrucktem Material, 76

Schließen der Systemsteuerung von SuperNova, 28

Schnellstastenkongflikte, 95

Schritt 1

Installation von SuperNova auf dem Server, 113

Schritt 2

Konfigurieren der Arbeitsplätze, 114

Schritt 3

Aktivieren von SuperNova, 114

Schritt 4

Ordner für die SuperNova Einstellungen des Benutzers einrichten., 115

Situations Einstellungen erzeugen, 87

So finden Sie Ihre Produktversionsnummer und Ihre Seriennummer., 14

Sounds benutzen, um Großbuchstaben zu kennzeichnen, 61

Sprache, 100

Sprache - Erweiterte Optionen - Dialogfeld, 143

Sprache - Stimmeneinstellungen - Dialogfeld, 137

Sprache - Zeichenecho - Dialogfeld, 140

Sprache Dialogfeld Allgemeine Meldungen, 142

Sprache Dialogfeld Ansage von Textformaten, 140

Spracheinstellungen., 47

Sprechtasten, 101  
Steuerelement lesen, 54  
Stimme ändern, 49  
SuperNova beenden, 23  
SuperNova Leser Tastaturkommandos, 84  
SuperNova starten, 22  
SuperNova Symbolleiste für Touch Befehle,  
93  
SuperNova Systemsteuerung, 25  
Synthesizer ändern, 50

### T

Tastatenkommando, 99  
Tastatenkommandos von SuperNova  
abschalten, 95  
Tastatenkommandos, um sich in der  
Systemsteuerung von SuperNova zu  
bewegen., 26  
Text an der Mauszeigerposition lesen, 57  
Tonhöhe verändern, um Großbuchstaben  
während der Eingabe zu kennzeichnen, 62  
Touchscreen, 91  
Touchscreen Gesten, 92  
Touchscreen Terminologie, 91

### U

Unterstützung für SuperNova, 13  
Upgrade-Installation als existierender  
Benutzer, 20

### V

Vergrößerung, 31, 102  
Vergrößerung - Erweiterte Optionen -  
Dialogfeld, 133  
Visuelle Konfiguration - Dialogfeld, 123  
Vorbereitung, 113

### W

Wechsel zwischen Applikation und Hilfe, 11  
Wie Sie Hilfe erhalten, 9  
Wort lesen, 53

### Z

Zeichen lesen, 53  
Zeile lesen, 53  
Zwischen den Hilfethemen wechseln, 10